

---

**Un avviso importantissimo che ritengo doveroso esporre.**

**Questo programma non deve essere inteso assolutamente come istigazione al gioco.**

**Sappiate che per il giocatore l'unica certezza è quella di buttare i soldini impiegati per le giocate.**

**Il sottoscritto ed il distributore del software non potranno essere ritenuti responsabili di eventuali perdite di denaro o qualsiasi altro danno diretto o indiretto dovuto dall'utilizzo del software.**

**La legge n.111, art.24, commi 19-22 del 15/07/2011 disciplina il divieto di partecipazione ai giochi con vincite in denaro per i minori**

**Le previsioni proposte dal software devono essere considerate come esperimenti, come un divertimento, ma senza giocare realmente, o se giocate investite cifre minime per non avere delusioni e perdite economiche.**

**In tanti anni dedicati allo studio del lotto ho avuto occasione di informatizzare moltissimi metodi di**

**numerosi studiosi, venduti anche a caro prezzo, e, credetemi; non ne ho trovato nessuno che abbia fornito vincite continuative e certe. Quindi ATTENZIONE !!!!!**

**A questo punto buona fortuna a tutti voi con l'utilizzo di questo software.**

**Qualsiasi software, dal più semplice al più complesso può essere soggetto a malfunzionamenti.**

**Qualora si presentino comportamenti anomali siete pregati di segnalarlo, possibilmente descrivendo il contesto del problema.**

**Più precisa sarà la descrizione dell'anomalia e più semplice sarà la soluzione della stessa.**

**Appena possibile, il problema sarà analizzato e quanto prima verrà fornito un aggiornamento del software con la relativa soluzione.**

**L'eventuale aggiornamento sarà reso disponibile sul mio sito**

**Lottonew.it**

Sul mio canale Youtube

## **Lottonew**

sono presenti dei video che spiegano l'utilizzo del software

I video sono elencati in una playlist denominata

### **90 sorvegliato speciale**

Nella descrizione dei video è presente un numero progressivo che indica la sequenza con cui devono essere visionati.

Consiglio di seguire la sequenza in quanto degli argomenti possono fare riferimento a informazioni fornite nei video precedenti.

**Attivazione del programma (SIETE PREGATI DI LEGGERE L'INTERO DOCUMENTO)**

Dopo l'installazione lanciando il programma appare questa videata:



Cliccare su **PROCEDI**:

**Appare una schermata dove lo sfondo nella parte alta è rosso ed i pulsanti che danno accesso ai moduli del software sono disabilitati. È presente un grosso pulsante giallo con la scritta **ATTIVAZIONE PROGRAMMA****

*(l'immagine si riferisce ad un altro software ma il concetto è lo stesso)*



**Questo significa che il programma deve essere registrato per poterlo utilizzare.**

Per questo utilizzare il pulsante **ATTIVAZIONE PROGRAMMA**



Dopo, apparirà questa schermata



**In questa videata si devono inserire i codici che consentiranno il corretto uso del programma.**

Esistono **2 tipologie** di attivazione (**1 e 2**) selezionabili con gli appositi pulsantini di opzione (**Tipo 1 e Tipo 2**) in alto a sinistra.

La prima è associata al codice seriale del vostro hard disk per cui in caso di formattazione o sostituzione il codice non sarà più valido.

**Il secondo tipo identifica la scheda madre del PC per cui a meno che non sostituiate questo componente (cosa direi abbastanza rara) non avrete problemi in caso di reinstallazione.**

**Questo tipo di attivazione non è possibile per tutti i PC (dovrebbe essere consentito da Windows 7 in poi)**

**Consiglio, dove possibile di utilizzare la seconda opzione (scheda madre) quindi provate a selezionare il pulsante di opzione Tipo2.**

**Per poter procedere correttamente dovrete comunicare al distributore o**

**altra persona indicata il codice utente che è il numero presente nella casella di testo con sfondo giallo in alto nella videata, insieme ad un vostro indirizzo mail.**

**Dopo avere comunicato il codice utente e la vostra mail riceverete il codice di attivazione per far funzionare il software.**

**La comunicazione dei dati necessari potrà essere effettuata tramite mail o telefonata.**

**Eventuali altre informazioni in merito vi saranno comunicate quando concorderete col distributore le modalità di pagamento.**

Una volta comunicate queste due informazioni riceverete, nel peggiore dei casi in un paio di giorni, il vostro codice di attivazione personale che dovrete inserire nella casella denominata **inserire il codice di attivazione**.

Dovrete anche inserire l'indirizzo mail nella casella **Inserire la propria mail**

**Attenzione:** i caratteri consentiti nel codice di attivazione sono **tutti i numeri** e le lettere **ABCDEF** per cui, non potrete confondere il numero **0** (zero) con la lettera **O**. [La lettera O non è consentita.](#)

**Nel caso di attivazione telefonica il codice di attivazione verrà fornito immediatamente.**

**Ricordatevi di memorizzare dove riterrete opportuno il codice di attivazione che sarà necessario in caso di una nuova installazione del programma**

Una volta inseriti gli elementi richiesti dovete premere il comando **OK**.

Per rendere effettive le impostazioni si deve chiudere e riavviare il programma. Per chiuderlo potete utilizzare il pulsante **TERMINA PROGRAMMA**.

Prima di terminare il programma potete salvare le impostazioni immesse col pulsantino con raffigurato un dischetto (**Salva codice di attivazione**).

[È consigliabile in ogni caso scrivere da qualche parte le codifiche inserite per eventuali future necessità.](#)

**Il salvataggio deve essere effettuato dopo la conferma del codice col tasto OK.**

Se gli elementi inseriti sono corretti il programma funzionerà correttamente altrimenti i menù ed i tasti per accedere ai vari moduli saranno disabilitati. Anche lo sfondo della barra in alto contenete i vari oggetti risulterà di colore rosso.

Dopo una corretta registrazione l'aspetto dell'interfaccia sarà questo



Tutti i pulsanti sono utilizzabili

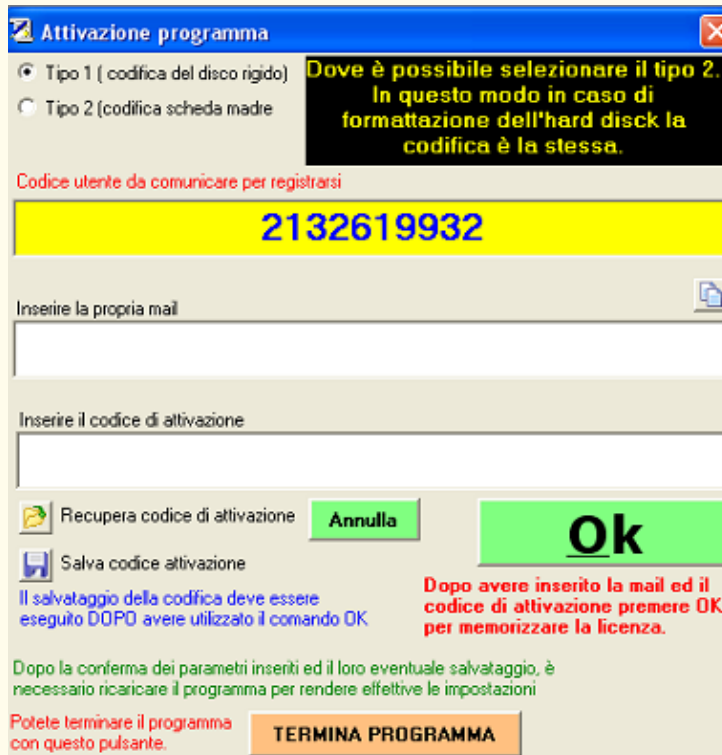

## Avvertenze

Il pulsantino **Recupera codice di attivazione** consente nel caso di sostituzione o aggiornamento del database di recuperare le codifiche necessarie per riattivare il programma. È sempre necessario poi premere il pulsante **Ok** e riavviare il programma.

NB. Per quest'ultima funzionalità dovrete avere precedentemente salvato i codici come spiegato prima.

Dopo l'installazione e prima ancora dell'attivazione viene richiesta la selezione di un archivio

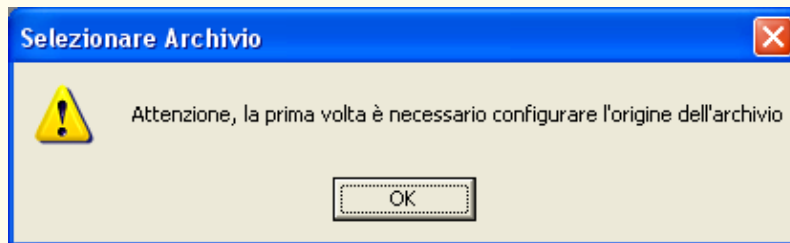

Premendo **OK** appare una videata di questo tipo

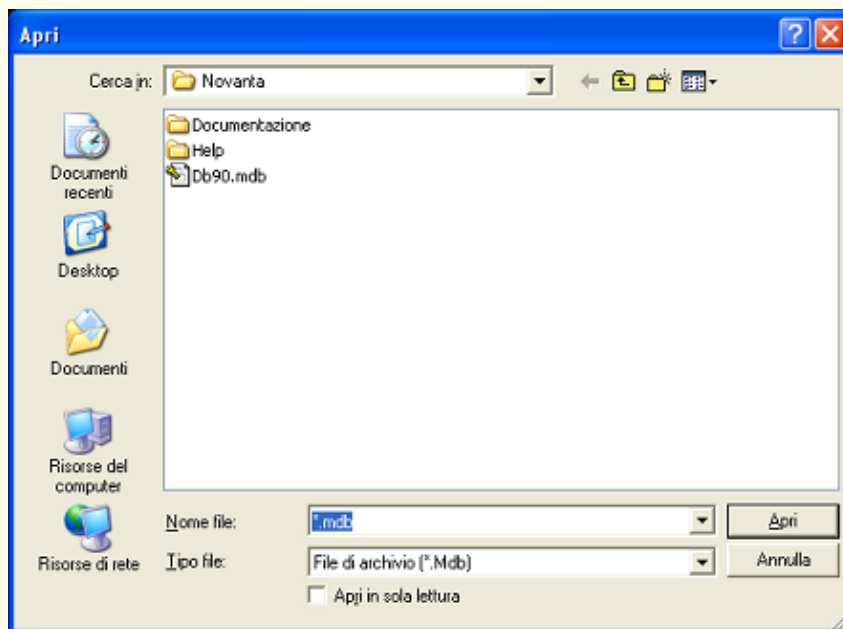

È necessario selezionare il file con estensione **Mdb** (in questo caso **Db90.mdb**)

(doppio clic sul nome del file oppure selezionarlo e utilizzare il pulsante Apri.

A questo punto l'archivio sarà selezionato e apparirà nella videata iniziale.

**Se siete in possesso di altri miei programmi potete selezionare lo stesso archivio seguendo le istruzioni del capitolo**

**Selezione archivio estrazioni diverso**



Questa è la videata iniziale del programma.

Il pulsante **SELEZIONA ARCHIVIO** (se desiderate configurare un archivio diverso da quello fornito col programma) presente nella videata iniziale, deve essere utilizzato solamente al primo utilizzo del software.

**Non serve per aggiornare l'archivio.**  
**(Selezione archivio e Aggiornamento archivio sono due funzionalità diverse)**

**Attenzione:** riguardo alla selezione dell'archivio, al primo lancio del programma il percorso sarà sicuramente errato in quanto è quello riferito al mio PC.

Quindi se procederete senza la necessaria configurazione il programma terminerà in quanto il file di riferimento non sarà trovato.

Normalmente il programma apre in automatico la finestra per la selezione dell'archivio. (se così non fosse dovete ricercare il database delle estrazioni nella cartella di installazione del software.)

## Avvertenze

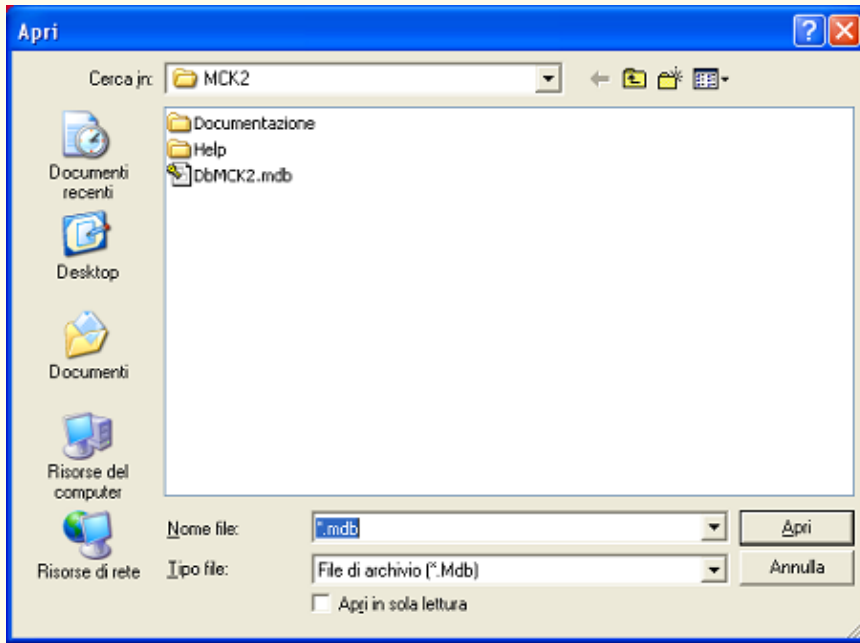

(l'immagine è riferita ad un altro software ma il principio è identico)

Potete selezionare il database che è presente nella cartella di installazione, oppure, in alternativa, se disponete di un altro dei miei programmi potete selezionare il database utilizzato dall'altro programma per evitare di aggiornare più archivi

**È necessario leggere le istruzioni per procedere nel modo corretto.**

L'help in linea si visualizza premendo il tasto F1 sulla tastiera del PC oppure, se presenti, tramite i pulsantini dedicati.

Se utilizzate un portatile, probabilmente dovrete premere prima il tasto **FN** (dovrebbe essere in basso a sinistra) e mentre tenete premuto questo tasto, premere **F1**



Questa è la videata principale del software all'interno della quale si potranno aprire i vari moduli del programma.

Nella parte sinistra in alto sono riportati gli estremi dell'archivio utilizzato che parte dal 1939.

Nell'ordine da sinistra verso destra sono presenti diversi pulsanti con i quali si lanciano i diversi moduli del programma.

Questo apre il modulo dedicato alla **gestione dell'archivio** delle estrazioni



Questo pulsante lancia il modulo **Spia 90**



Questo il modulo dei **cicli**



Numeri **precursori**



**Ultime 360 estrazioni**



**Ambata magica**



**Tutto sul 90**

## Avvertenze



### Combinazioni di ruote



Numeri assenti



Questo pulsante lancia un **mini elenco** delle estrazioni che fa sempre comodo



Poi sono presenti un paio di barre di avanzamento delle elaborazioni, il pulsante **FINE** per uscire dal programma ed infine un pulsantino che lancia il file di aiuto che può sempre essere richiamato anche col tasto **F1** della tastiera

Potete trovare informazioni ed eventuali aggiornamenti dei miei programmi sul mio sito:

**[www.Lottonew.it](http://www.Lottonew.it)**

Video esplicativi e tutorial dei miei software li potete trovare sul mio canale Youtube

**[Lottonew](#)**



## Avvertenze

### Elenco estrazioni

[Previous](#) [Top](#) [Next](#)

Qui è riportato l'archivio completo delle estrazioni utile per pura consultazione senza particolari funzionalità

Gestione archivio												
Gestione estrazioni   <b>Elenco estrazioni</b>   Salvataggi												
DataEstrazione	Ba	Ca	Fi	Ge	Mi	Na	Pa	Ro	To	Ve	Nz	
15/10/2022	23-39-14-04-72	47-45-31-55-04	25-21-06-65-54	90-83-36-75-50	39-50-29-69-53	05-48-29-35-07	30-07-62-58-48	83-44-86-53-18	64-51-87-52-11	06-39-07-96-56	13-53-46-68-23	
18/10/2022	02-29-30-44-11	37-81-35-42-05	10-86-14-07-60	67-88-70-41-58	30-47-39-37-77	37-72-67-41-25	70-63-22-77-02	32-83-87-37-30	56-39-63-58-14	42-80-17-12-30	46-61-03-76-22	
20/10/2022	23-89-28-82-73	81-31-87-70-27	51-23-39-41-03	67-58-23-10-03	54-39-12-20-83	18-53-74-55-31	81-73-09-55-62	85-34-13-09-07	79-45-58-08-65	78-18-76-41-29	85-09-68-41-01	
22/10/2022	24-79-23-59-40	07-24-46-19-49	11-44-71-65-73	20-03-29-02-21	34-90-21-20-33	71-65-43-44-90	05-79-23-66-29	27-53-36-01-06	87-39-05-51-60	05-37-18-69-77	71-87-59-34-44	
25/10/2022	71-77-68-65-66	02-06-90-49-81	69-42-09-86-22	68-23-03-52-39	66-20-22-35-90	06-81-61-29-70	87-59-18-61-80	32-24-40-21-84	37-38-62-73-41	24-79-42-08-39	49-25-43-40-39	
27/10/2022	05-60-31-76-75	33-53-06-67-57	87-90-35-77-25	13-56-22-63-55	53-17-79-51-43	88-64-54-31-27	82-89-61-31-32	63-78-32-12-49	46-57-29-75-37	56-86-34-75-48	84-36-24-49-71	
29/10/2022	79-26-72-37-34	38-19-69-55-13	02-70-60-39-06	17-45-11-55-05	12-90-63-84-01	86-14-45-37-66	87-88-81-76-03	08-10-87-82-58	40-27-43-05-04	77-90-72-49-22	03-09-10-39-27	
02/11/2022	66-20-09-24-82	60-64-22-26-84	10-30-75-68-48	30-40-57-59-37	56-07-89-57-76	68-09-77-03-32	60-57-32-80-24	24-77-53-62-29	04-05-35-62-66	13-02-28-54-76	83-06-40-61-78	
03/11/2022	23-43-41-17-18	56-52-39-75-81	14-58-45-39-43	07-11-53-76-34	77-10-42-18-53	46-26-37-39-03	54-30-33-78-32	58-60-34-13-49	63-02-08-68-16	65-34-35-46-42	30-13-32-38-17	
05/11/2022	84-18-65-71-67	28-61-90-75-27	41-52-67-44-50	57-51-90-88-54	23-89-09-60-13	10-28-33-25-43	39-50-28-44-09	32-45-07-16-59	19-39-68-29-07	17-09-71-76-23	32-02-82-86-18	
08/11/2022	03-17-30-15-02	21-41-81-16-44	23-74-12-09-67	25-58-16-15-06	07-79-87-13-08	64-58-56-02-06	13-63-41-37-27	11-07-65-73-17	84-08-46-14-43	73-68-10-56-14	89-33-23-70-80	
10/11/2022	43-01-65-76-40	90-27-04-71-62	64-18-05-37-01	65-33-43-54-82	67-55-84-43-79	55-61-03-64-28	44-49-67-31-35	27-70-14-15-36	71-48-41-13-84	80-77-43-53-03	86-49-30-70-65	
12/11/2022	75-26-11-74-12	05-57-85-39-23	24-04-12-78-45	84-30-05-27-59	05-10-64-82-16	18-80-49-78-81	86-20-60-11-78	46-15-02-09-62	72-70-67-16-04	39-01-24-48-15	26-33-17-81-38	
15/11/2022	62-37-13-74-54	24-35-45-23-48	80-31-64-44-16	56-78-32-90-02	22-47-60-40-89	08-15-19-57-27	62-80-39-83-82	40-77-56-50-54	84-43-89-22-16	11-01-68-16-31	26-72-77-66-45	
17/11/2022	20-22-71-49-30	04-33-66-27-85	61-83-84-50-21	43-70-11-76-38	61-26-71-80-67	74-71-41-66-07	55-43-44-24-04	57-49-27-90-19	08-38-62-37-51	57-14-23-69-44	88-26-72-16-75	
19/11/2022	74-16-60-71-72	80-01-55-74-33	32-84-70-08-13	55-80-73-53-36	88-40-33-52-48	73-43-04-07-61	66-75-89-26-43	59-90-54-17-58	23-22-73-61-40	75-28-89-76-67	06-05-47-63-37	
22/11/2022	85-24-10-29-59	34-01-76-21-55	69-45-43-34-11	79-86-02-52-37	22-44-24-09-20	14-31-16-56-41	90-82-11-86-69	62-71-53-18-02	51-43-32-07-70	49-17-24-46-02	80-50-32-76-64	
24/11/2022	11-40-88-76-23	41-50-57-28-56	70-87-45-09-07	25-51-44-85-40	69-19-85-03-57	17-76-61-44-54	03-07-68-39-25	75-80-28-42-30	85-41-51-31-55	25-14-63-74-77	42-32-87-59-08	
26/11/2022	34-40-63-20-10	10-42-48-51-02	40-51-90-25-89	87-10-44-26-55	08-10-69-44-48	70-85-76-69-34	33-85-49-04-57	54-57-71-33-43	43-66-87-17-72	39-07-37-76-55	04-59-50-18-08	
29/11/2022	30-62-81-31-71	83-15-57-09-26	37-77-12-59-79	68-67-32-84-75	74-10-08-72-62	36-20-68-46-71	61-46-40-69-81	49-71-57-73-61	23-52-05-17-27	50-05-01-52-35	37-51-74-63-20	
01/12/2022	74-30-07-16-48	15-23-22-60-02	21-53-40-16-17	10-86-75-56-37	15-49-61-39-14	79-35-31-88-27	10-63-06-13-76	48-59-60-10-35	06-22-81-27-09	70-72-47-68-22	31-26-27-42-53	
03/12/2022	21-01-70-90-81	63-58-54-32-18	66-77-04-29-37	89-50-67-68-27	78-49-64-58-69	79-06-22-77-25	39-64-65-10-71	09-39-31-54-58	41-37-88-33-61	43-40-58-66-23	38-23-65-66-60	
06/12/2022	36-74-22-54-90	65-36-47-27-06	57-76-30-79-77	66-90-63-24-70	65-90-33-69-36	72-28-16-66-29	41-72-50-18-10	79-28-44-37-34	32-54-07-87-88	22-11-72-49-30	39-74-61-81-45	
09/12/2022	38-11-74-15-72	47-78-90-02-59	63-11-96-48-89	44-55-06-54-65	61-86-40-81-70	48-59-52-45-06	41-27-89-29-76	16-08-02-36-86	14-68-71-47-42	83-75-86-71-58	30-37-46-49-01	
10/12/2022	62-67-70-89-74	90-37-08-41-55	54-64-76-28-59	07-49-04-36-11	17-21-30-80-72	51-28-81-83-59	25-40-55-14-06	39-75-12-88-83	87-43-17-18-08	54-82-85-12-08	02-81-80-83-33	
13/12/2022	09-43-57-70-80	42-77-59-29-34	37-17-01-64-20	90-71-06-22-23	36-84-51-23-30	52-10-87-24-20	14-73-11-87-44	28-66-65-64-56	89-72-19-26-06	45-35-36-66-08	88-15-75-09-12	

Selezionando una qualsiasi riga questa viene evidenziata ed utilizzando il pulsantino con raffigurata una manina che impugna un documento potremo caricare quell'estrazione nel tabulatore **Gestione estrazioni**.

I pulsantini in alto a destra consentono di posizionarsi a inizio o fine archivio.

## Tabulatore Salvataggi

Gestione archivio

Gestione estrazioni | Elenco estrazioni | **Salvataggi**

**Attenzione: questi due formati non prevedono i dati della ruota nazionale. Vengono salvate le estrazioni delle 10 ruote classiche.**

Aggiunge estrazione del 10-05-1961 [necessaria per compatibilità metodi creati con Methodus 2.0]

**SALVA IN FORMATO LOTTONEW 3 (Dati.iii)** C:\LNEW3\Dati.iii **RENDE PREDEFINITA**

**SALVA IN FORMATO LOTTOSPRINT** **Attenzione, questo file deve essere obbligatoriamente salvato nella cartella C:\Lnew3\ .....**

**SALVA NAZIONALE FORMATO TESTO**

Indirizzo Internet

[https://www.adm.gov.it/portale/monopoli/giochi/gioco-del-lotto/lotto\\_g/lotto\\_estr](https://www.adm.gov.it/portale/monopoli/giochi/gioco-del-lotto/lotto_g/lotto_estr)

Per modificare l'indirizzo internet predefinito, copiare l'indirizzo desiderato ed incollarlo in questa casella dopodichè usare il pulsante RENDE PREDEFINITO **RENDE PREDEFINITO**

Qui sono presenti funzionalità che sono utili a chi già possiede altri miei software.

Il formato degli archivi che ho utilizzato in passato è diverso da quello adottato in questo nuovo programma.

Allora non era ancora stata introdotta la ruota nazionale e questa di conseguenza questa non viene gestita nei vecchi archivi.

Il primo pulsante **SALVA IN FORMATO LOTTONEW 3 (Dati.iii)** consente di salvare i dati in questo formato.

A secondo dei miei programmi in vostro possesso il file in questo formato sarà presente in una o più cartelle dove sono installati i programmi.

In quasi tutti i miei software era possibile selezionare un archivio di riferimento 'comune' per evitare di dovere aggiornare più archivi. In questi casi basterà impostare la cartella predefinita nei vecchi software.

La posizione del file **Dati.iii**, ad esempio, è sempre riportata in una apposita casella  
Nella videata seguente **.Archivio estrazioni: C:\LNEW3\Dati.iii**

## Avvertenze

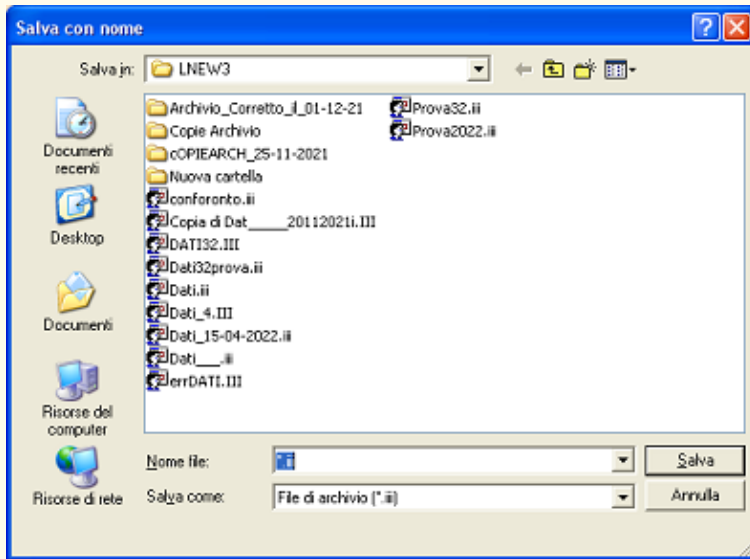

## Avvertenze

Quando salverete i dati in questo formato dovete fare riferimento alla cartella visualizzata. A fianco del pulsante **SALVA IN FORMATO LOTTONEW 3 (Dati.iii)** è riportato il percorso predefinito per questo formato. Se non corrisponde a quello presente sul vostro PC allora basterà ricercarlo una prima volta tramite questa videata che appare lanciando uno dei miei precedenti software. Qui sotto un esempio dove il percorso del file dati.iii è riportato nella casella **Archivio estrazioni**.



Una volta identificata la cartella dove presente l'archivio dovete sempre selezionarlo (potreste avere assegnato un nome diverso da **Dati.iii**, magari per una copia di sicurezza).

Dopo la selezione utilizzando il comando **SALVA** il file sarà salvato e il percorso relativo del file viene riportato nella casella con sfondo giallino.

Per renderlo effettivamente quello predefinito (per cui ai successivi utilizzi di questa funzionalità verrà sempre visualizzata la relativa cartella) utilizzare il pulsantino **RENDE PREDEFINITA**.

Il pulsante **SALVA IN FORMATO LOTTOSPRINT** procede al salvataggio automatico del file esclusivamente nella cartella:

**C:\Lnew3\**

Il file è denominato **Dati32.iii**.

Solo pochissime persone sono in possesso dei miei software che utilizzavano questo formato (peraltro un semplice file testuale) ma che veniva utilizzato da un compilatore, a quei tempi, estremamente performante.

Se non avete questi programmi questa funzionalità non è utilizzabile.

Infine è presente il pulsante **SALVA NAZIONALE IN FORMATO TESTO**, anche questo utilizzabile da coloro che sono in possesso di alcuni miei software dedicati.

**Una nota particolare riguardo l'utilizzo del Check Aggiunge estrazione del 10-06-1961...**

## Avvertenze

Relativamente ai formati **Lottonew 3** e Lottosprint l'archivio che ho utilizzato come riferimento iniziale dei miei programmi conteneva i riferimenti a quell'estrazione (non avvenuta) impostati con valori "99" o "00".

Chi aveva creato quell'archivio (che avevo scaricato da Internet) aveva l'estrazione presente ma naturalmente non utilizzabile in quanto di fatto non avvenuta.

Il problema è che in alcuni miei software i riferimenti delle estrazioni (ad esempio in **Methodus 2.0**) sono riferiti all'archivio con presente quell'estrazione per cui se questa non è presente tutti i relativi riferimenti sarebbero errati.

**Quindi, in termini pratici**, è opportuno lasciare questo check selezionato per evitare i problemi descritti.

## Avvertenze

Naturalmente se qualcuno ha provveduto ad eliminare preventivamente quell'estrazione prima di effettuare le procedure che facevano riferimento agli indici delle estrazioni allora il check deve essere deselezionato.

Infine nella casella Indirizzo internet è riportato l'indirizzo del sito dove prelevare le estrazioni in modalità manuale.

Se desiderate utilizzarne un altro a vostra discrezione basterà accedervi e copiare il relativo indirizzo negli appunti.

A seguire incollare il contenuto degli appunti nella casella tramite il pulsantino all'estrema destra sopra alla casella.

Per renderlo predefinito utilizzare il pulsante **RENDE PREDEFINITO**.

Un doppio clic all'interno della casella cancella il contenuto.

Per incollare il contenuto degli appunti potete anche selezionare la casella col doppio clic e utilizzare la combinazione dei tasti **Control + V**.



## Avvertenze

**Gestione archivio**

Gestione estrazioni | Elenco estrazioni | Salvataggi | Aggiornamenti

**CONTROLLO AGGIORNAMENTI**

Elenco estrazioni mancanti

Data estraz.	Bari	Cagliari	Firenze	Genova	Milano	Napoli	Palermo	Roma	Torino	Venezia	Nazionale
13/05/2023	60-08-39-88-90	70-80-26-75-25	22-73-61-85-37	29-53-55-38-50	68-13-17-19-66	19-02-62-68-15	19-53-86-79-04	30-68-46-65-61	15-42-51-88-07	80-33-28-68-70	73-22-37-40-72
16/05/2023	21-41-15-81-42	48-03-57-53-65	88-68-31-82-17	14-37-06-81-52	13-05-61-69-77	83-45-74-23-52	03-19-41-81-66	24-39-03-48-80	71-15-35-42-70	38-52-69-29-43	44-66-76-21-13
18/05/2023	44-65-06-17-89	02-96-54-56-29	52-70-50-91-27	61-34-72-46-08	17-09-96-79-24	17-33-85-03-50	46-69-50-29-78	90-39-37-73-17	47-33-11-53-89	49-32-29-79-52	85-49-60-31-43
20/05/2023	22-25-33-37-21	66-29-42-30-27	64-48-16-10-22	23-44-85-31-78	83-71-72-07-08	54-89-06-33-44	46-02-41-30-30	28-42-49-26-14	31-87-49-75-67	03-01-32-74-30	76-72-74-77-87
23/05/2023	31-36-74-47-67	05-50-58-13-43	71-13-64-39-21	22-83-84-73-57	86-80-37-45-08	29-67-61-14-45	09-80-43-61-44	61-66-41-69-72	17-41-42-39-75	35-84-64-83-28	77-37-52-39-78
25/05/2023	35-51-71-69-76	41-81-47-18-45	21-05-78-82-04	41-49-71-09-65	17-33-80-56-13	20-84-04-21-66	87-17-76-30-25	58-49-07-71-53	81-68-88-27-03	37-30-12-64-46	50-01-41-69-26
27/05/2023	54-85-57-64-18	63-39-10-75-15	25-70-69-53-18	29-62-77-32-27	20-45-79-60-60	20-56-26-72-39	48-72-75-55-52	63-17-73-71-58	24-14-41-28-30	86-51-23-34-05	82-70-06-89-17
30/05/2023	40-72-34-38-27	08-36-68-38-62	71-47-65-29-61	51-31-53-48-16	78-03-26-40-01	86-67-81-77-79	57-26-11-54-60	16-62-86-54-33	56-04-20-19-27	26-31-88-89-75	47-49-69-72-31
01/06/2023	34-72-43-26-21	05-49-08-80-38	54-74-72-76-29	14-47-12-40-06	09-32-37-61-48	82-58-03-18-42	21-82-64-12-90	19-03-31-22-90	44-60-42-78-39	50-03-04-21-11	20-39-36-75-59
03/06/2023	35-09-59-25-05	53-73-01-46-56	35-54-62-33-72	55-06-53-08-51	57-22-78-77-40	33-17-57-78-04	48-89-82-11-02	81-78-26-09-18	81-90-08-07-02	51-68-75-04-72	53-40-03-39-59
06/06/2023	63-11-29-16-45	31-50-72-59-15	87-57-54-72-75	57-16-56-10-02	21-73-66-50-46	20-44-58-19-45	78-45-04-75-28	06-59-53-21-02	26-23-04-87-84	08-68-52-10-56	43-37-66-09-59
08/06/2023	21-39-24-03-31	56-68-15-75-62	17-36-79-77-75	77-01-29-55-83	39-65-47-54-51	37-57-28-72-74	16-29-06-49-70	05-40-25-63-24	13-10-35-83-27	28-73-82-55-53	78-74-20-26-07
10/06/2023	27-54-21-40-16	04-02-29-07-20	83-67-39-26-61	24-10-35-83-74	66-70-32-85-56	13-01-18-41-58	22-66-69-01-17	54-14-89-39-64	44-23-61-89-50	61-06-56-49-41	65-22-82-75-23

Lo sfondo arancione nella colonna della data identifica le estrazioni da importare. La data in rosso e lo sfondo di una ruota bianca identifica una estrazione con errori in quella ruota

Corregge estrazioni errate

Manca estrazione del: 10/06/2023  
Errori Estrazione del 06/06/2023

**L'aggiornamento automatico non è un servizio garantito**  
Inoltre la disponibilità non è immediata ma potrebbe richiedere qualche giorno dopo l'ultima estrazione effettuata.  
Di norma, se non ci sono impedimenti, l'aggiornamento dovrebbe essere disponibile il giorno successivo all'ultima estrazione.  
Il controllo viene effettuato nelle ultime 100 estrazioni.  
Per l'archivio completo contattare il programmatore

**AGGIORNAMENTO**

**AGGIORNA DA FILE**

In questo caso c'è una estrazione da inserire in archivio (quella del 10/06/2023)  
Inoltre è presente un errore nell'estrazione del 6/6/2023 sulla ruota di Bari.

Il check Corregge estrazioni errate, se spuntato, abilita la modifica delle estrazioni con errori.

A questo punto si utilizza il pulsante **AGGIORNAMENTO** per poter inserire le nuove estrazioni nell'archivio del programma.

Al termine dell'aggiornamento apparirà un messaggio...

**Aggiornamento archivio**

Dati salvati correttamente.

OK

A questo punto l'archivio sarà aggiornato e la videata si posizionerà sul tabulatore **Gestione estrazioni**.

**Tenete in considerazione che la procedura di aggiornamento automatico delle estrazioni non è garantita nel tempo per cui quando non dovesse essere più disponibile dovete provvedere all'aggiornamento in modalità manuale precedentemente descritta.**

Gli aggiornamenti di norma saranno disponibili il giorno successivo all'ultima estrazione effettuata ma potranno esserci periodi in cui la disponibilità potrà richiedere diversi giorni.

In ogni caso avete la possibilità, con poca fatica, di effettuare gli aggiornamenti manualmente.

## Avvertenze

Il pulsante **AGGIORNA DA FILE** consente di selezionare un file compatibile generato magari da un altro utente o distribuito dal programmatore per procedere all'aggiornamento senza utilizzare internet.

Una volta selezionato un file valido la procedura di aggiornamento, una volta elencate le estrazioni presenti nel file, è la stessa vista precedentemente.



## Avvertenze

Ritengo che questo sia il modulo principale del programma.

Lo scopo è quello di rintracciare le migliori sorti, dalla semplice ambata a sorti superiori, che sono state realizzate dopo l'uscita del numero 90 su una determinata ruota.

La videata contiene numerosi oggetti per effettuare sofisticate elaborazioni che difficilmente troverete in altri software simili. Vediamo di descrivere i parametri definibili iniziando dalla parte superiore della schermata.

Oggetto	Significato
<b>Barra di selezione estrazione di riferimento</b>	Serve per definire una estrazione di riferimento che normalmente è l'ultima presente in archivio. Sotto questa barra a sinistra è presente una casella con sfondo bianco e scritta in rosso che riporta il numero di righe dell'elenco delle estrazioni (numero di casistiche)
<b>Pulsantino con fulmine giallo</b>	Serve, se fosse necessario a ridefinire l'estrazione di riferimento
<b>3 Pulsantini ricerca estrazioni</b>	Servono per selezionare una estrazione in base a numero indice, data e l'ultima in archivio
<b>Check Verifica automatica</b>	Esegue la verifica statistica in automatico senza dover utilizzare il pulsante apposito
<b>Check Evita sovrapposizioni</b>	Quando il periodo di gioco di una casistica invade quello della casistica successiva il periodo di verifica viene adeguato in modo da non invadere quello successivo.
<b>Lista Presenze</b>	Serve per impostare il numero di casistiche da esaminare (dove presente il 90) I pulsantini A, B e C servono per impostare 50, 100 o 150 casistiche. Cliccando sulla scritta Presenze si impostano 200 presenze del 90.
<b>Lista Rilevaz</b>	La ruota di rilevazione dove ricercare il 90
<b>Lista Colpi</b>	Serve per impostare i colpi di gioco
<b>Check Posizioni rilevazione</b>	Per definire le posizioni dove il numero 90 deve essere presente
<b>Ruote gioco</b>	Le ruote su cui giocare (in rosso sono evidenziate le ruote dove presente il 90 nell'estrazione di riferimento)
Comando <b>ELENCO</b>	Serve per ricavare l'elenco delle estrazioni dove presente il numero 90. L'elenco sarà limitato al numero di presenze impostato. Lo sfondo arancione evidenzia la presenza del numero 90 nell'estrazione di riferimento.

C'è anche un pulsantino che ho introdotto all'ultimo momento posto sotto al pulsante col fulmine rosso su sfondo giallo centralmente a destra



## Avvertenze

Questo consente la copia delle impostazioni del modulo negli appunti per poter poi essere riportato ad esempio in un documento di testo.

Questo è un contenuto di esempio:

**Estrazione di riferimento: 7283 del 28/03/2026**

**Numero casistiche: 24**

**Ruota rilevazione: BA**

**Colpi di gioco: 4**

**Posizioni: 1 2 3 4 5**

**Ruote gioco: BA FI GE NA**



**Numeri da giocare:**

=====

**Sorte: 2 : 61 63 66 74 78**

**Sorte: 1 : 13**

**Sorte: 2 : 14 30 51**

736 NA   <b>Visione tabellare</b>    Spazio											
N°	Estr	Data Estraz	Inizio	End	NA	PA	C	N° Est	Data Esito	S	NP
1	7283	28/03/2026	7284	7283							
2	7259	14/02/2026	7260	7269	6-54		3	7262	20/02/2026	2	1
3	7237	08/01/2026	7238	7247		68-54	2	7239	10/01/2026	2	1
4	7227	20/12/2025	7228	7237		90	5	7232	30/12/2025	1	2
5	7221	11/12/2025	7222	7227	11-68		2	7223	13/12/2025	2	1
6	7214	28/11/2025	7215	7221		90	1	7215	29/11/2025	1	2
7	7211	22/11/2025	7212	7214	11-82		1	7212	25/11/2025	2	1
8	7146	01/08/2025	7147	7156		90	2	7148	05/08/2025	1	2
9	7110	30/05/2025	7111	7120	6-11		1	7111	31/05/2025	2	1
10	7109	29/05/2025	7110	7110		90	1	7110	30/05/2025	1	2
11	7102	16/05/2025	7103	7109	11-54-68-82		2	7104	20/05/2025	41	12
12	7086	18/04/2025	7087	7096		82-54	1	7087	19/04/2025	2	1
13	7068	18/03/2025	7069	7078		68-82	3	7071	22/03/2025	2	1

Nella scheda **Visione tabellare** sono riportati:

Colonna	Significato
<b>N°</b>	Un numero progressivo. Lo sfondo verde identifica una casistica positiva
<b>Estr</b>	Il numero dell'estrazione dove presente il 90
<b>Data Estraz</b>	La data dell'estrazione dove presente il 90
<b>Inizio</b>	L'estrazione di inizio verifica. Lo sfondo verde evidenzia sovrapposizioni
<b>End (o Fine)</b>	L'estrazione finale della verifica. Lo sfondo giallo evidenzia sovrapposizioni
<b>BA, CA....NZ</b>	Le ruote su cui giocare con i numeri sfaldati
<b>C</b>	Il colpo di sfaldamento
<b>N° Est</b>	Il numero dell'estrazione dello sfaldamento
<b>Data Esito</b>	La data dell'estrazione dello sfaldamento
<b>S</b>	La sorte realizzata (se presenti più numeri ciascuno rappresenta una sorte)
<b>NP</b>	Il numero della previsione che ha generato l'esito

In alto a sinistra la **cella con sfondo nero** riporta il numero di estrazioni coinvolte nella ricerca. A fianco è presente la **sigla della ruota** dove rilevato il numero 90.

Il **pulsantino col binocolo giallo** serve per verificare l'eventuale sfaldamento della previsione.

Il **pulsantino con la lente** serve, dopo avere selezionato una cella della colonna **Estr** (dove presente il 90) oppure **N° Est** (esito), a visualizzare il mini elenco di quell'estrazione.

## Avvertenze

Il **pulsantino con la grid ed il fulmine** serve per visualizzare graficamente i periodi di verifica con le eventuali sovrapposizioni.

Infine è presente il **pulsantino per la copia** negli appunti della grid e **quello per la stampa**.

La scheda **Spaziogramma** riporta una visione grafica degli sfaldamenti

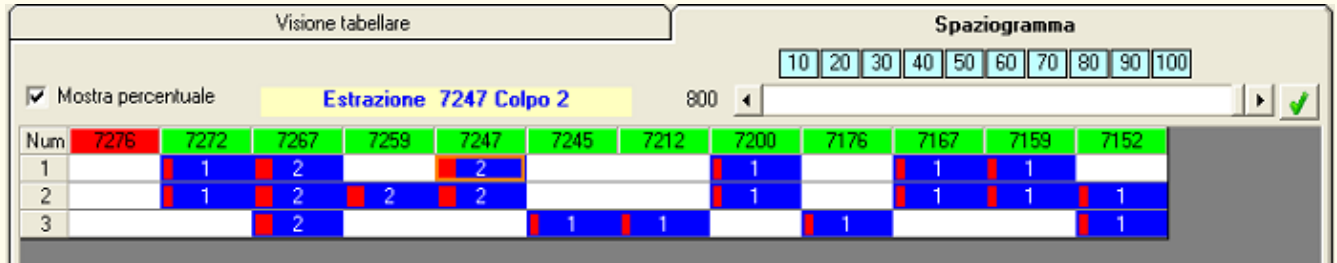

Le celle con sfondo blu indicano un caso positivo.

Quelle con sfondo bianco sono senza esito.

Le righe corrispondono al numero della previsione di riferimento

La cella evidenziata in rosso indica un caso in corso.

Le barrette arancioni nelle celle con esito positivo sono proporzionali al colpo di sfaldamento.

Le caselle con raffigurati i numeri da 10 a 100 adeguano la larghezza delle colonne per quel numero di casistiche.

La barra serve per definire finemente la larghezza delle colonne

Cliccando in una cella viene specificata l'estrazione di ricavo ed i colpi dello sfaldamento dopo tale estrazione.

Prog	N1	N2	CC	
90	90		16	
44	44		15	
25	25		14	
48	48		13	
60	60		13	
61	61		13	
86	86		13	
14	14		12	
41	41		12	
46	46		12	
53	53		12	
64	64		12	
83	83		12	

Ordinalimento decrescente

Sono presenti 2 pulsanti

### 1 AMBATA

Vengono elencati gli sfaldamenti dei 90 numeri dopo la sortita del numero 90. Selezionando una riga e poi utilizzando il pulsantino col segno + (più) quel numero viene inserito in una previsione. La stessa cosa si ottiene con un doppio click

### 2 AMBATE

Vengono elencati gli sfaldamenti dei 4005 abbinamenti di 2 numeri dopo la sortita del numero 90. Selezionando una riga e poi utilizzando il pulsantino col segno + (più) quei numeri vengono inseriti in una previsione. La stessa cosa si ottiene con un doppio click

La grid riporta un numero progressivo (da 1 a 90 per singolo numero oppure da 1 a 4005 per due numeri), I numeri (**N1 e N2**), e il numero di casistiche coperte (**CC**)

Cliccando su una intestazione i dati vengono ordinati.

Ambate		Ambi		Formazioni		Selezione		Numeri		Estrazione	
2		QN 5		AMBI		TERNI					
CC	1	2	3	4	5	6	7	8	9	10	
7	16	28	32	73	85						+
7	29	37	61	66	78						+
7	35	36	55	60	81						+
7	5	25	49	68	80						+
7	23	28	32	43	54						+
6	22	26	38	72	82						+
6	35	48	59	60	63						+
6	15	28	43	47	90						+
6	22	25	80	83	86						+
5	10	16	32	35	85						+
5	14	22	57	75	86						+
5	5	20	49	68	74						+

In questa si possono ricercare ambi secchie serie eterogenee da 3 a 10 numeri per la sorte di anno o terno.

Il comando con raffigurato il numero **2** serve per rilevare gli ambi secchi.

La lista **QN** (quantità numeri) serve per indicare da quanti numeri deve essere composta la serie desiderata

Il comando **AMBI** effettua la ricerca per la sorte di ambo

Il comando **TERNI** effettua la ricerca per la sorte di terno

Selezionando una riga e poi utilizzando il pulsante + (più) la serie selezionata viene inclusa in una previsione

La stessa cosa si ottiene con un doppio click sulla riga.

### Una nota particolare riguardo alla rilevazione delle serie eterogenee:

Effettuare una elaborazione che riporti esattamente le serie più frequenti richiederebbe moltissimo tempo di elaborazione.

Per questo motivo ho preferito fornire risultati 'imperfetti' ma con tempistiche di elaborazione rapidissime.

I dati sono reali ma non necessariamente quelli effettivamente con maggiori presenze. Può esserci uno scarto minimo tra il dato reale e quello riportato (tra il 2 e il 5 per cento) anche se molto spesso il dato è effettivamente quello maggiore.

L'eventuale, minima, differenza è compensata ampiamente dalle tempistiche di elaborazione.

Ripetendo più volte la stessa ricerca si possono ottenere elenchi con minime differenze proprio per la tipologia di algoritmo utilizzato per ottenere queste serie numeriche.

Ambate		Ambi		Formazioni		Selezione		Numeri		Estrazione			
Decine		Sorte		2		<b>ELABORA</b>		+					
	S	ET	CC	1	2	3	4	5	6	7	8	9	10
<b>0</b>	2	5	5	1	2	3	4	5	6	7	8	9	90
<b>1</b>	2	5	5	10	11	12	13	14	15	16	17	18	19
<b>2</b>	2	7	7	20	21	22	23	24	25	26	27	28	29
<b>3</b>	2	8	8	30	31	32	33	34	35	36	37	38	39
<b>4</b>	2	7	7	40	41	42	43	44	45	46	47	48	49
<b>5</b>	2	7	7	50	51	52	53	54	55	56	57	58	59
<b>6</b>	2	6	6	60	61	62	63	64	65	66	67	68	69
<b>7</b>	2	8	8	70	71	72	73	74	75	76	77	78	79
<b>8</b>	2	3	3	80	81	82	83	84	85	86	87	88	89

Qui potete ricercare le presenze per la sorte desiderata di formazioni classiche:

Decine

Figure

Cadenze

Terzine simmetriche

Radicali

Cinquine pentagonali

Sestine esagonali

Cliccando sul comando **ELABORA** sono riportati:



Colonna	Significato
	Un numero che identifica la riga di una tabella
<b>S</b>	La sorte selezionata
<b>ET</b>	Gli esiti totali
<b>CC</b>	Il numero di casi coperti
<b>1...10</b>	L'elenco dei numeri

Selezionando una riga e poi utilizzando il **pulsantino + (più)** i numeri sono aggiunti in una nuova previsione.

Stesso risultato col solito doppio click sulla riga.

Cliccando sulle intestazioni i dati sono ordinati.

Ambate | Ambi | Formazioni | Selezione | Numeri | Estrazione

Sorte    Mantiene selezione 

1	2	3	4	5	6	7	8	9	10
11	12	13	14	15	16	17	18	19	20
21	22	23	24	25	26	27	28	29	30
31	32	33	34	35	36	37	38	39	40
41	42	43	44	45	46	47	48	49	50
51	52	53	54	55	56	57	58	59	60
61	62	63	64	65	66	67	68	69	70
71	72	73	74	75	76	77	78	79	80
81	82	83	84	85	86	87	88	89	90

Si possono selezionare sino a 10 numeri per una sorte impostabile.

Utilizzando il pulsantino + (**più**) i numeri selezionati sono aggiunti in una nuova previsione

Il **Check Mantiene selezione** consente di mantenere i numeri selezionati a seguito ad una nuova ricerca (che normalmente azzera questa selezione).

Il pulsantino con raffigurata una **bacchetta magica** apre la videata relativa alle analisi di formazioni tabellari.

Sono elencate molte formazioni numeriche utilizzate nel lotto e che possono essere analizzate a livello di presenze per il periodo selezionato nel modulo spia 90

Analisi formazioni tabellari

N° col: 10 - 11 | 90 numeri | Sorte: Ambo |  Elabora solo casi scoperti

NC	Denominazione	Riga	Numeri	BA	CC	TOT	RIT
10	Decine a base 1	1	01-02-03-04-05-06-07-08-09-10	17	17	17	0
10	Decine a base 1	2	11-12-13-14-15-16-17-18-19-20	17	17	17	28
10	Decine a base 1	3	21-22-23-24-25-26-27-28-29-30	19	19	19	2
10	Decine a base 1	4	31-32-33-34-35-36-37-38-39-40	20	20	20	1
10	Decine a base 1	5	41-42-43-44-45-46-47-48-49-50	16	16	16	7
10	Decine a base 1	6	51-52-53-54-55-56-57-58-59-60	27	27	27	26
10	Decine a base 1	7	61-62-63-64-65-66-67-68-69-70	19	19	19	24
10	Decine a base 1	8	71-72-73-74-75-76-77-78-79-80	21	21	21	13
10	Decine a base 1	9	81-82-83-84-85-86-87-88-89-90	22	22	22	4
10	Decine a base 90	1	90-01-02-03-04-05-06-07-08-09	19	19	19	0
10	Decine a base 90	2	10-11-12-13-14-15-16-17-18-19	19	19	19	28
10	Decine a base 90	3	20-21-22-23-24-25-26-27-28-29	19	19	19	2
10	Decine a base 90	4	30-31-32-33-34-35-36-37-38-39	21	21	21	1
10	Decine a base 90	5	40-41-42-43-44-45-46-47-48-49	19	19	19	7
10	Decine a base 90	6	50-51-52-53-54-55-56-57-58-59	24	24	24	15
10	Decine a base 90	7	60-61-62-63-64-65-66-67-68-69	21	21	21	24
10	Decine a base 90	8	70-71-72-73-74-75-76-77-78-79	20	20	20	13
10	Decine a base 90	9	80-81-82-83-84-85-86-87-88-89	19	19	19	4
10	Decine Bifigurati Simmetriche	1	01-18-19-36-37-54-55-72-73-90	23	23	23	20
10	Decine Rifurati Simmetriche	2	02-17-20-35-38-53-56-71-74-89	18	18	18	4

Elabora tutte  
  Elabora colonne selezione  
  Elabora colonne maggiori di...  
  Elabora formazione  
 **ELABORA**

## Avvertenze

Da sinistra a destra in alto possiamo impostare:

Il numero di colonne delle formazioni che desideriamo analizzare (lista **N° col**) dove il numero di sinistra rappresenta il numero di colonne e quello a destra la quantità di formazioni che detengono quel numero di colonne.

C'è poi l'**elenco delle formazioni** (il **pulsantino** con **stilizzata una grid** a fianco consente di selezionare tutte le formazioni)

Dalla **lista Sorte** possiamo impostare la sorte minima desiderata da ricercare

Il **Check Elabora solo casi scoperti** analizzerà solamente le casistiche senza esiti.

La grid riporta:

Colonna	Significato
<b>NC</b>	Numero di colonne
<b>Denominazione</b>	Il nome della formazione o tabella
<b>Riga</b>	Il numero di riga della formazione
<b>BA...NZ</b>	Le sigle delle ruote analizzate
<b>CC</b>	Numero di casistiche coperte
<b>Tot</b>	Il totale delle presenze riscontrate di ciascuna riga
<b>RIT</b>	Il ritardo dei numeri di ogni riga per la sorte impostata

In basso sono presenti:

Un pulsante che consente di utilizzare i numeri di una riga selezionata copiandoli nella scheda **Selezione**.

Gli option button servono:

**Elabora tutte**; consente di effettuare la ricerca su tutte le formazioni presenti

**Elabora colonne selezionate**; l'elaborazione considera solo le tabelle con le colonne selezionate

**Elabora colonne maggiori di..** ; sono elaborate le formazioni con colonne uguali o maggiori del valore impostato.

**Elabora formazione**; elabora solo la tabella selezionata.

Dopo avere selezionato una delle opzioni si deve premere il comando **ELABORA**.

**Attenzione**

## Avvertenze

**Se inavvertitamente si chiude il modulo SPIA 90 mentre è aperta questa videata vengono perse le configurazioni precedentemente impostate.**

Ambate   Ambi   Formazioni   Selezione   Numeri   Estrazione					
PRESENZE NUMERI NELLE ESTRAZIONI POSITIVE					
Numero	Presenze		<-- Dato riferito a tutte le ruote selezionate	Numero	Presenze
81	8			1	6
1	6			81	5
14	6			8	4
15	6			9	4
72	6			14	4
7	5			41	4
13	5			2	3
17	5			16	3
20	5			47	3
36	5		--> Dato riferito alle ruote con esito	3	2
47	5			6	2
51	5			15	2

Sono riportate le presenze dei numeri nelle estrazioni dove c'è stato esito.

La lista di sinistra (gialla) riporta il dato riferito a tutte le ruote selezionate e non solo quella dove c'è stato esito.

La lista di destra (verde) riporta le presenze esclusivamente sulle ruote dove si è verificato l'esito.

# Avvertenze

## Scheda Estrazione

[Previous](#) [Top](#) [Next](#)

Modulo spia 90
✕

**7276 del 17/03/2026**

Fine ricerca

Presenze **12**
Rilevaz **TO**
Colpi **10**

POSIZIONI RILEVAZIONE  
 1  2  3  4  5

ELENCO

**12**

Verifica automatica
  Evita sovrapposizioni

A
B
C

Ruote gioco BA CA FI GE
MI NA PA RO TO VE NZ

**125 TO**

A
B
C

Spaziogramma

N°	Estr	Data Estraz	Inizio	End	BA	CA	FI	GE	C	N° Est	Data Esito	S	NP	
1	7276	17/03/2026	7277	7276										
2	7272	10/03/2026	7273	7276	7-83	27-7-83	15-26	26-22	1	7273	12/03/2026	2232	1122	
3	7267	28/02/2026	7268	7272	1-21	21		38-83	38-83	1	2	22211	12333	
4	7259	14/02/2026	7260	7267				61-38	2	7261	19/02/2026	2	2	
5	7247	24/01/2026	7248	7257		58-15	22-86		2	7249	29/01/2026	22	12	
6	7245	22/01/2026	7246	7247	21				1	7246	23/01/2026	1	3	
7	7212	25/11/2025	7213	7222				21	1	7213	27/11/2025	1	3	
8	7200	04/11/2025	7201	7210			15-18-38	18-61-38	1	7201	06/11/2025	33	12	
9	7176	23/09/2025	7177	7186	21				1	7177	25/09/2025	1	3	
10	7167	06/09/2025	7168	7176			83-86	83-86	1	7168	09/09/2025	22	12	
11	7159	23/08/2025	7160	7167				15-7	61-7	1	7160	26/08/2025	22	12
12	7152	12/08/2025	7153	7159	86-27			1	1	7153	14/08/2025	21	23	

Ambate
Ambi
Formazioni
Selezione
Numeri
Estrazione

ELENCO DELLE PREVISIONI

Sorte	Coperti	Total	1	2	3	4	5	6	7	8	9	10
1	2	6	7	7	15	18	24	26	38	58	71	83 86
2	2	8	9	7	18	22	26	27	38	61	71	83 86
3	1	5	7	1	21							

Esiti dopo estrazione finale	
P	C S R Numeri
1	1 3 GE 18-58-26
2	1 2 GE 18-26
3	1 1 BA 1
3	1 1 FI 1

	Val	Percentuale
Positivi	11	91,7
Negativi	0	.0
In gioco	1	8,3

40

## Avvertenze

In questa è riportata l'estrazione selezionata, inoltre è presente l'eventuale elenco di sfaldamenti avvenuti dopo l'estrazione di riferimento (l'elenco si ottiene col pulsantino con raffigurato il binocolo giallo presente in alto nella scheda Visione tabellare).

# Avvertenze

## Elenco delle previsioni

[Previous](#) [Top](#) [Next](#)

Modulo spia 90
✖

**7283 del 28/03/2026**
 Fine ricerca

Presenze: **50**  
 Rilevaz: **NA**  
 Colpi: **10**

POSIZIONI RILEVAZIONE  
 1  2  3  4  5

ELENCO

Verifica automatica  Evita sovrapposizioni

Ruote gioco: BA CA FI GE MI **NA PA** RO TO VE NZ

**736 NA**

Visione tabellare

Spaziogramma

N°	Estr	Data Estraz	Inizio	End	NA	PA	C	N° Est	Data Esito	S	NP
1	7283	28/03/2026	7284	7283							
2	7259	14/02/2026	7260	7269	6-54		3	7262	20/02/2026	2	1
3	7237	08/01/2026	7238	7247		68-54	2	7239	10/01/2026	2	1
4	7227	20/12/2025	7228	7237		90	5	7232	30/12/2025	1	2
5	7221	11/12/2025	7222	7227	11-68		2	7223	13/12/2025	2	1
6	7214	28/11/2025	7215	7221		90	1	7215	29/11/2025	1	2
7	7211	22/11/2025	7212	7214	11-82		1	7212	25/11/2025	2	1
8	7146	01/08/2025	7147	7156		90	2	7148	05/08/2025	1	2
9	7110	30/05/2025	7111	7120	6-11		1	7111	31/05/2025	2	1
10	7109	29/05/2025	7110	7110	90		1	7110	30/05/2025	1	2
11	7102	16/05/2025	7103	7109	11-54-68-82	90	2	7104	20/05/2025	41	12
12	7086	18/04/2025	7087	7096		82-54	1	7087	19/04/2025	2	1
13	7068	18/03/2025	7069	7078		68-82	3	7071	22/03/2025	2	1

Ambate
Ambi
Formazioni
Selezione
Numeri
Estrazione

2
QN 10
AMBI
TERNI

CC	1	2	3	4	5	6	7	8	9	10
5	3	28	36	37	48	55	61	64	71	87
4	4	6	15	17	29	41	44	46	62	63
4	4	6	17	29	41	44	46	56	63	69
4	6	10	21	33	34	46	57	73	80	86
4	2	3	27	32	37	42	51	57	61	68
4	10	25	40	41	48	66	67	70	79	81
4	6	8	18	26	27	36	37	52	55	57
4	3	34	67	70	76	81	83	87	88	89
4	9	10	39	46	57	62	80	82	83	86
4	11	15	16	26	33	40	51	57	66	86
4	13	15	16	26	40	51	57	65	66	86
3	4	15	17	34	41	46	52	58	62	63

**ELENCO DELLE PREVISIONI**

Sorte	Coperti	Totali	1	2	3	4	5	6	7	8	9	10	
1	2	24	24	6	11	54	68	82					
2	1	24	25	90									
3	3	6	6	3	28	36	37	48	55	61	64	71	87

	Val	Percentuale
Positivi	49	98,0
Negativi	0	.0
In gioco	1	2,0

## Avvertenze

La ricerca si ottiene cliccando sul **comando con raffigurato un fulmine rosso su sfondo giallo**.

Il **pulsantino – (meno)** serve per rimuovere la previsione selezionata  
Sono presenti i pulsantini per la **copia negli appunti** e per la **stampa**.

Nel caso visualizzato è riportata una giocata composta da tre previsioni

Una cinquina per ambo

Una ambata

Una decina per terno

<b>Colonna</b>	<b>Significato</b>
	Un progressivo che identifica il numero della previsione
<b>Sorte</b>	La sorte. Cliccando sulla cella è possibile modificarla
<b>Coperti</b>	Il numero di casistiche coperte
<b>Totali</b>	Il numero di esiti totali
<b>1..10</b>	I numeri in gioco

In basso, centralmente, è presente una grid che riporta i casi positivi, quelli negativi e quelli ancora in gioco.

In basso a destra una grid riporta i dettaglio degli esiti.

La prima colonna (da 1 a 10) riporta il quantitativo di numeri in gioco

Le colonne da 1 a 5 sono riferibili alla sorte di ambata sino alla cinquina.

Nell'esempio:

in riga 1, colonna 1 sono riportate 25 ambate

In riga 5 (gioco di una cinquina) sono realizzati 21 ambi, 2 terni ed una quaterna

In riga 10 (10 numeri in gioco) sono riportati 4 terni e 2 cinque.







## Avvertenze

Qui potete vedere la grid di destra popolata in quanto il valore Attuale è diverso da zero.

Sono riportate le presenze, in questo caso nelle 5 estrazioni, del ciclo in corso di ciascun numero. A noi naturalmente interessa la presenza del 90.

L'evidenziazione in arancione delle celle in colonna PrT nella grid principale è presente quando non ci sono presenze del 90 nel ciclo corrispondente.

# Avvertenze

Descrizione del modulo

[Previous](#) [Top](#) [Next](#)

Numeri precursori
✕

7283 del 28/03/2026 Fine ricerca

Presenze: 12 Colpi: 5 Rilevaz: BA

Ruote gioco

BA	CA	FI	GE	MI	NA	PA	RO	TO	VE	NZ
34	5	76	26	1	0	51	3	7	3	44

12 Posizioni  1  2  3  4  5

N°	N° Estr	Data Estraz	Inizio	Fine	BA
1	7249	29/01/2026	7244	7248	
2	7228	23/12/2025	7223	7227	
3	7225	18/12/2025	7220	7224	
4	7187	11/10/2025	7182	7186	
5	7161	28/08/2025	7156	7160	
6	7150	08/08/2025	7145	7149	
7	7073	27/03/2025	7068	7072	
8	7059	01/03/2025	7054	7058	
9	6999	16/11/2024	6994	6998	
10	6998	15/11/2024	6993	6997	
11	6995	09/11/2024	6990	6994	
12	6988	29/10/2024	6983	6987	

N°	N°Es	Data Estraz	Num	R

Prog: N1 N2 CC S

Ambate: 1 2

AMBI

Sortiti col 90

Num	Pres
43	3
4	2
15	2
17	2
22	2
28	2
52	2
72	2
75	2
77	2
81	2
5	1
6	1

RITARDI

R G

Num	Rit
1	0
2	6
3	38
4	0
5	2
6	4
7	1
8	37
9	0
10	48
11	0
12	20
13	35

ELENCO

Ritardo del 90

90	Rit
BA	34
CA	5
FI	76
GE	26
MI	1
NA	0
PA	51
RO	3
TO	7
VE	3
NZ	44

Presenze effettive dei precursori

## Avvertenze

Questo modulo consente di analizzare le estrazioni antecedenti all'uscita del numero 90 in determinati compartimenti per cercare di individuare numeri o ambi che più spesso si sono presentati prima della sortita del 90.

I parametri che possiamo inserire sono:

<b>Parametro</b>	
<b>Presenze</b>	Le presenze del 90 da individuare sulle ruote di gioco
<b>Colpi</b>	Il numero di colpi antecedenti alla sortita del 90
<b>Ruota rilevazione</b>	La ruota dove andremo a ricercare gli elementi precursori
<b>Ruote gioco</b>	Le ruote dove si attende la sortita del 90
<b>Estrazione riferimento</b>	L'estrazione in cui si effettua la ricerca retroattivamente sino a rintracciare il numero di presenze impostato (sono le casistiche)
<b>Posizioni</b>	Le posizioni in cui si devono presentare i numeri precursori

La videata presenta numerosi oggetti che cercherò di descrivere.

In alto a sinistra è presente la solita **barra per selezionare l'estrazione di riferimento**

Poi troviamo le tendine per impostare rispettivamente: **Le presenze** da individuare (il numero di casistiche), **I colpi di verifica** antecedenti alla sortita del 90, **la ruota di rilevazione** dove individuare i numeri precursori.

Poi troviamo una **grid** che elenca le **11 ruote** su cui rintracciare il 90 che possiamo abilitare a nostra discrezione.

Sotto questa grid sono riportati i ritardi del numero 90 per ciascun compartimento. Questo dato è statico e riferito all'ultima estrazione presente in archivio.

Noi ci aspetteremo la sortita del numero 90 in qualche compartimento considerando elementi quali il ritardo attuale, le presenze e naturalmente i nostri numeri precursori. Sugerirei di individuare due o tre ruote in cui i ritardi del 90 sono più consistenti (magari utilizzando in parallelo il modulo delle combinazioni di ruote).

Effettuando un doppio click su una cella di detti ritardi viene immediatamente impostata di conseguenza l'estrazione di riferimento (si posiziona nell'estrazione in cui è sortito l'ultima volta il 90 nella ruota corrispondente)

Una volta definiti queste impostazioni possiamo utilizzare il pulsante **ELENCO** posizionato sotto la grid principale (lato destro). Immediatamente vengono elencate le estrazioni con presenti il numero 90 su cui effettuare le analisi ne di numeri precursori..

Detti numeri possono essere singoli numeri, coppie di numeri o ambi. La differenza tra coppie di numeri ed ambi è presto detta: delle coppie di numeri è sufficiente la sortita di un solo elemento per incrementare il conteggio delle relative presenze prima del 90, per gli ambi devono essere presenti entrambi i numeri. Certamente quest'ultima opzione sarà molto più povera di riscontri, ma ho voluto inserirla ugualmente dietro alcuni vostri suggerimenti.

## Avvertenze

La grid principale riporta questi elementi

Colonna	Significato
<b>N°</b>	Un valore progressivo
<b>N° Estr</b>	Il numero dell'estrazione
<b>Dat Estraz</b>	La data dell'estrazione
<b>Inizio</b>	L'estrazione iniziale dove ricercare i precursori
<b>Fine</b>	L'estrazione finale dove ricercare i precursori
<b>BA...NZ</b>	Sono riportate le ruote di gioco selezionate (evidenza in verde se presente il 90).

Nella parte inferiore della videata troviamo una grid a sinistra dove saranno elencati i riscontri dei precursori.

Colonna	Significato
<b>Prog</b>	Un numero progressivo
<b>N1</b>	Il primo precursore
<b>N2</b>	Un eventuale secondo precursore
<b>CC</b>	Il numero di casi andati a buon fine dove i numeri precursori hanno preceduto la sortita del numero 90
<b>S</b>	La sorte. 1 sta per rilevazione di un numero, 2 significa che entrambi i valori devono essere presenti in una stessa estrazione.

Il riquadro Ambate contiene 2 pulsanti:

**1** effettua la ricerca di un numero e quindi viene presentato un elenco con i 90 numeri e relativi casi coperti.

**2** la ricerca individua un qualsiasi numero dei 2 elencati

Poi abbiamo il pulsante **AMBI** che rileva la presenza di tutte le coppie generate con 90 numeri, sono 4005 ambi.

In questo caso i due numeri devono essere entrambi presenti in una stessa estrazione.

È poi presente una **grid** che riporta i **numeri sortiti insieme al numero 90** nei casi riscontrati. Questi potrebbero essere numeri da abbinare al 90 ricavando uno o più ambi secchi o un serie di 3,4,5 numeri sempre da abbinare al 90.

La grid posta sotto il pulsante **RITARDI** elenca i ritardi dei 90 numeri.

Se è spuntata l'opzione **R** il dato è riferito alla ruota di rilevazione (dove presenti i precursori)

## Avvertenze

Se è spuntata l'opzione **G** il dato sarà riferito alle ruote di gioco selezionate.

Queste due grid sono ordinabili cliccando sulle intestazioni.

La grid **Ritardo del 90** riporta per ciascuna ruota il ritardo del numero 90. Il dato è riferibile esclusivamente all'estrazione di riferimento selezionata nella barra in alto a sinistra.

Cliccando su una qualsiasi riga nella grid di sinistra in basso viene presentata l'evoluzione sia dei numeri precursori che del numero 90.

È possibile così valutare nel tempo come si sono comportati in numeri.

Si noterà che i numeri precursori parecchie volte sono comparsi senza che a seguire sia poi stato estratto il 90 quindi non è proprio semplice interpretare questi dati, comunque spero che voi utilizzatori di questo software possiate trarne utili indicazioni.

La tabella a destra dove viene presentata l'evoluzione riporta:

<b>Colonna</b>	<b>Significato</b>
<b>N°</b>	Se è stato generato esito positivo è evidenziato in rosso. Viene anche riportato il riferimento alla casistica della grid di sinistra in alto dove c'è l'elenco delle casistiche.
<b>N° Estr</b>	Il numero dell'estrazione. Se evidenziato in verde significa che è presente il numero 90.
<b>Data Estraz</b>	La data dell'estrazione
<b>Num</b>	Il numero precursore. Quando è stato generato una segnalazione positiva è evidenziato in verde
	Un valore che indica quante segnalazioni sono state fatte dal precursore

# Avvertenze

Esempio

[Previous](#) [Top](#) [Next](#)

Numeri precursori
✕

7283 del 28/03/2026 🔍 Fine ricerca

Presenze: 12 Colpi: 5 Rilevaz: BA Ruote gioco: BA CA FI GE MI NA PA RO TO VE NZ

34
5
76
26
1
0
51
3
7
3
44

12 Posizioni: 1 2 3 4 5

N°	N° Estr	Data Estraz	Inizio	Fine	BA
1	7249	29/01/2026	7244	7248	
2	7228	23/12/2025	7223	7227	
3	7225	18/12/2025	7220	7224	
4	7187	11/10/2025	7182	7186	
5	7161	28/08/2025	7156	7160	
6	7150	08/08/2025	7145	7149	
7	7073	27/03/2025	7068	7072	
8	7059	01/03/2025	7054	7058	
9	6999	16/11/2024	6994	6998	
10	6998	15/11/2024	6993	6997	
11	6995	09/11/2024	6990	6994	
12	6988	29/10/2024	6983	6987	

N°	N°Es	Data Estraz	Num	R
6983		19/10/2024		
6984		22/10/2024		
6985		24/10/2024		
6986		25/10/2024		
6987		26/10/2024	49	1
12 6988		29/10/2024		1
6989		31/10/2024		
6990		02/11/2024		
6991		04/11/2024		
6992		05/11/2024		
6993		07/11/2024		
6994		08/11/2024	49	3
11 6995		09/11/2024		1
6996		12/11/2024		
6997		14/11/2024		
10 6998		15/11/2024		1
9 6999		16/11/2024		1
7000		19/11/2024	49	
7001		21/11/2024		
7002		22/11/2024		
7003		23/11/2024		
7004		26/11/2024		
7005		28/11/2024		
7006		29/11/2024		
7007		30/11/2024		
7008		03/12/2024		
7009		05/12/2024		
7010		06/12/2024		
7011		07/12/2024		
7012		10/12/2024	49	

Prog	N1	N2	CC	S
49	49		8	1
53	53		7	1
60	60		6	1
66	66		6	1
68	68		6	1
79	79		6	1
1	1		5	1
16	16		5	1
28	28		5	1
40	40		5	1
48	48		5	1
52	52		5	1
59	59		5	1
78	78		5	1
5	5		4	1
9	9		4	1

Ambate

1 2

AMBI

Sortiti col 90	
Num	Pres
43	3
4	2
15	2
17	2
22	2
28	2
52	2
72	2
75	2
77	2
81	2
5	1
6	1

RITARDI	
Num	Rit
1	0
2	6
3	38
4	0
5	2
6	4
7	1
8	37
9	0
10	48
11	0
12	20
13	35

ELENCO

Ritardo del 90

90	Rit
BA	34
CA	5
FI	76
GE	26
MI	1
NA	0
PA	51
RO	3
TO	7
VE	3
NZ	44

Presenze effettive dei precursori 22

## Avvertenze

Questa videata riporta le presenze del 90 sulla ruota di gioco selezionata (Bari), dopo avere premuto il pulsante **ELENCO** e poi la ricerca per una ambata (pulsante **1**).

Si popola l'elenco a sinistra dove il numero 49 è quello che ha preceduto nei colpi antecedenti selezionati la sortita del 90.

Selezionando una riga di questo elenco (nel caso quella col numero 49) si presenta immediatamente l'evoluzione nella grid di destra e nella tabella principale in alto, dove c'è stata la presenza del precursore, le celle della colonna **N°** si evidenziano in verde.

Il pulsante in basso a sinistra con raffigurato una specie di grafico consente la visione spazio metrica della statistica.

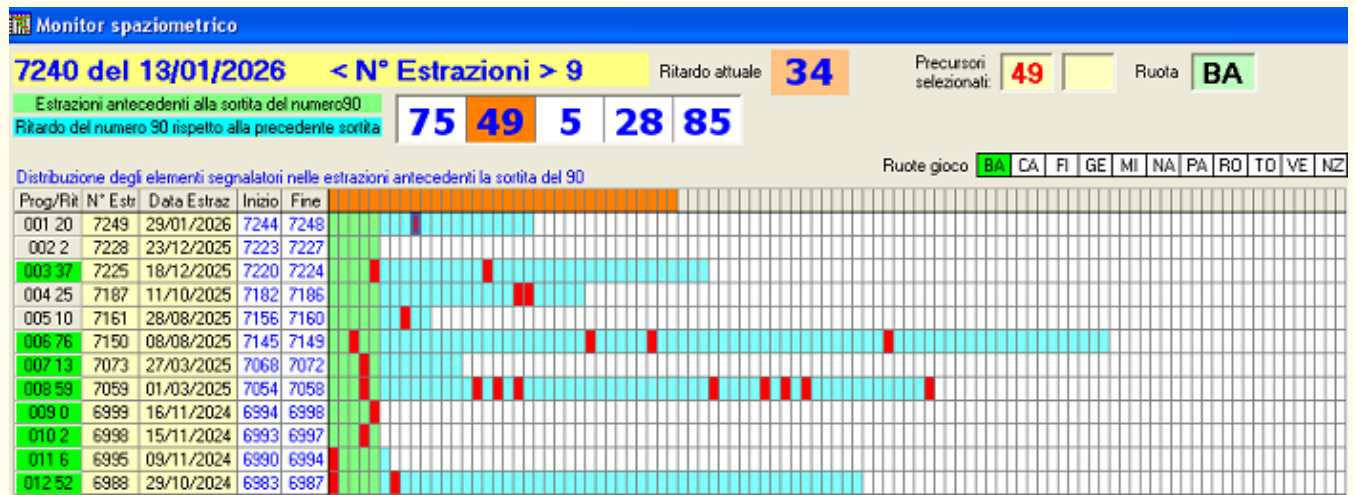

Questa visualizzazione consente di apprezzare visivamente come si sono comportati i numeri precursori.

Colonna	Significato
<b>Prog/Rit</b>	Un numero riferibile alla casistica / ritardo del 90
<b>N° Estr</b>	Il numero dell'estrazione dove presente il 90
<b>Data Estraz</b>	La data dell'estrazione
<b>Inizio</b>	L'inizio de periodo dove deve essere presente il precursore
<b>Fine</b>	La fine del periodo dove deve essere presente il precursore
	Un numero di colonne proporzionale all estrazioni coinvolte.

I dati delle estrazioni coinvolte riportano le estrazioni più recenti nella parte sinistra della grid.

Lo **sfondo arancione** riporta il ritardo del numero 90 al momento della rilevazione.

Lo **sfondo azzurro** corrisponde alle estrazioni di ritardo del numero 90 al momento della sua presenza per ciascuna casistica.

Lo **sfondo verde** evidenzia le estrazioni dove vengono ricercati i precursori. Questi, se presenti, sono evidenziati con sfondo rosso e se la casella evidenziata è all'interno del periodo di controllo (le celle con sfondo verde) si tratta di una segnalazione con esito positivo

Come potete apprezzare ci sono numerose presenze dei numeri precursori a cui non corrisponde la sortita del 90.

Comunque qualcuno di voi probabilmente potrà recepire qualche elemento utile per le proprie valutazioni.

## Avvertenze

Selezionando una qualsiasi cella evidenziata nella casella in alto appaiono le informazioni riferibili a quell'estrazione



Questa è una rappresentazione grafica della presenza del numero 90 nelle 11 ruote.

La ricerca può essere vincolata anche a determinate posizioni selezionabili dalla piccola grid presente in alto a destra (**Posizioni**).

La ricerca si attiva col pulsante **ELABORA**.

Sono riportati gli ultimi 20 cicli di 18 estrazioni ciascuno per ciascuna ruota. In questo modo è possibile apprezzare visivamente e a colpo d'occhio il comportamento del numero 90. Questo tipo di visualizzazione rende meglio, di qualsiasi elenco numerico o tabellare, la disposizione del numero 90 nel periodo considerato.

Cliccando sulla sigla delle ruote nella prima colonna, la ruota selezionata viene inserita nel conteggio complessivo delle presenze del 90 riportato nella riga con sfondo nero in basso nella videata. In pratica sono considerate le presenze del 90 nelle ruote selezionate.

Nella grid sono riportati il ritardo del 90 su ciascuna ruota e le presenze complessive nelle 360 estrazioni considerate.

Un numero dovrebbe essere sorteggiato statisticamente ogni 18 estrazioni quindi le presenze in 360 estrazioni dovrebbero essere 20. Conseguentemente presenze inferiori a questo valore statistico indicano una sotto frequenza del numero 90, mentre un valore superiore indicherà una super frequenza. Questo dato rapportato anche al ritardo attuale e all'impressione visiva delle presenze del 90 potrà probabilmente consentirvi di valutare al meglio l'eventuale prossima sortita del 90 in determinate ruote.

## Avvertenze

Formula

[Previous](#) [Top](#) [Next](#)

La grid dove possiamo inserire manualmente gli elementi è questa:

	<b>E1</b>	<b>P1</b>	<b>E2</b>	<b>P2</b>	<b>Oper</b>	<b>N1</b>	<b>N2</b>	<b>Ris</b>	Fisso
	4	1	1	2	+	76	33	36	17

Cliccando all'interno di una cella apparirà una lista contestuale con i valori impostabili

Colonna	Significato	Valori
<b>E1</b>	L'estrazione dove prelevare il primo numero	Da 0 a 4
<b>P1</b>	La posizione del primo numero	Da 1 a 5
<b>E2</b>	L'estrazione dove prelevare il secondo numero	Da 0 a 4
<b>P2</b>	La posizione del secondo numero	Da 1 a 5
<b>Oper</b>	L'operazione da effettuare tra i due estratti coinvolti (+ = somma, - = Sottrazione, X = moltiplicazione)	+, -, X
<b>N1</b>	Non selezionabile. Riporta il valore del primo numero nel gruppo delle 5 estrazioni coinvolte	
<b>N2</b>	Non selezionabile. Riporta il valore del secondo numero nel gruppo delle 5 estrazioni coinvolte	
<b>Ris</b>	Non selezionabile. Riporta il risultato della formula	

Nei conteggi deve essere anche incluso un valore sommativo impostato nella tendina Fisso.

Nella videata di esempio:

	<b>E1</b>	<b>P1</b>	<b>E2</b>	<b>P2</b>	<b>Oper</b>	<b>N1</b>	<b>N2</b>	<b>Ris</b>	Fisso
	4	1	1	2	+	76	33	36	17

P	N° Estr	Data Estraz	1	2	3	4	5
4	7279	21/03/2026	76	65	70	31	5
3	7280	24/03/2026	51	16	26	11	48
2	7281	26/03/2026	60	21	47	15	58
1	7282	27/03/2026	16	33	75	35	17
0	7283	28/03/2026	26	90	68	82	67

Aggiunge

## Avvertenze

L'estrazione di riferimento è la numero 7283 qualificata come estrazione zero (colonna P). si tratta dell'ultima estrazione delle 5 coinvolte.

**E1** = 4 quindi la quarta estrazione antecedente la presenza del 90 (è quella della riga qualificata 4 ) dove all'elemento **P1** (valore 1, cioè estratto in prima posizione) corrisponde al **76** (evidenziato in verde).

**E2** = 1 quindi un estrazione antecedente e P2 (il secondo numero estratto) che corrisponde al **33** (colore celeste)

L'operatore selezionato è il **+** (**somma**) e poi è impostato il **fisso 17** quindi:

$$76 + 33 + 17 = 126 - 90 = \mathbf{36} \text{ (riportato nella colonna Ris)}$$

Trattandosi dell'estrazione di riferimento troviamo anche questo valore in riga 1 della grid principale (colonna **AA**)

Si tratta dell'ambata da porre in gioco dall'estrazione successiva su Napoli e Palermo (che sono le ruote di gioco selezionate).

La grid principale riporta:

Colonna	Significato
<b>N°</b>	Un progressivo che indica la casistica
<b>Estr</b>	Il numero dell'estrazione dove presente i 90
<b>Data Estraz</b>	La data di questa estrazione
<b>Inizio e Fine</b>	Il periodo di verifica dell'ambata
<b>AA</b>	L'ambata
<b>BA...NZ</b>	Le ruote dove si sono verificati gli esiti tra quelle selezionate (il numero all'interno delle celle evidenziate in giallo rappresenta il colpo di sfaldamento)
<b>C</b>	Il colpo di sfaldamento
<b>N° Est</b>	Il numero dell'estrazione dell'esito
<b>Data Esito</b>	La data dell'estrazione con l'esito

Oltre la possibilità appena descritta di inserire manualmente gli elementi da considerare per i conteggi ho realizzato tre procedure che consentono di ricavare tutte le combinazioni possibili tra i numeri di 5 estrazioni per un primo valore con altrettanti numeri per il secondo valore e con i 90 fissi possibili.

Ogni procedura è ricavabile con i pulsantini con raffigurati i simboli + (più), - (meno), X (per).

Utilizzando uno di questi pulsantini è richiesto un tempo di elaborazione proporzionale al numero di casistiche selezionate ed alla velocità del vostro processore. Indicativamente per 30 casistiche ci vogliono circa 25 secondi, quindi per 100 casistiche circa 80 secondi.

L'elenco dei risultati si presenta nella grid presente nella cartella **Elenco** a destra.

Estrazione							Elenco
Oper	E1	P1	E2	P2	Fix	Esiti	
+	4	1	1	2	17	29	
+	1	2	4	1	17	29	
+	3	2	0	3	17	29	
+	0	3	3	2	17	29	
+	4	3	1	5	25	29	
+	1	5	4	3	25	29	
+	4	2	4	3	32	29	
+	4	3	4	2	32	29	
+	3	3	2	4	33	29	
+	2	4	3	3	33	29	

Colonna	Significato
<b>Oper</b>	L'operazione da effettuare tra i due numeri coinvolti
<b>E1</b>	L'estrazione dove prelevare il primo numero
<b>P1</b>	La posizione del primo numero
<b>E2</b>	L'estrazione dove prelevare il secondo numero
<b>P2</b>	La posizione del secondo numero
<b>Fix</b>	Il fisso utilizzato da sommare al risultato dell'operazione
<b>Esiti</b>	La quantità di casistiche positive

Un doppio clic su una riga sposta gli elementi nella grid di impostazione per cui poi basterà utilizzare il comando **PREVISIONI** per ottenere la statistica completa.

Il **check Aggiunge**, deve essere usato dopo avere effettuato una ricerca con i pulsanti (+, -, X). Invece di effettuare una graduatoria dedicata, se migliorativi i nuovi conteggi vengono inseriti nell'elenco senza eliminare quelli esistenti.

## Avvertenze

Estrazione				Elenco		
Oper	E1	P1	E2	P2	Fix	Esib
-	4	4	4	4	11	18
-	0	5	0	5	11	18
-	1	5	1	5	11	18
-	2	5	2	5	11	18
-	3	5	3	5	11	18
-	4	5	4	5	11	18
-	0	1	4	2	41	18
-	1	1	3	4	78	18
X	3	1	0	2	13	18
X	0	2	3	1	13	18
X	0	1	0	3	38	18
X	0	3	0	1	38	18
X	2	5	2	5	79	18
X	1	1	4	2	84	18
X	4	2	1	1	84	18
+	0	3	1	3	3	17
+	1	3	0	3	3	17
+	0	1	0	4	41	17
+	0	4	0	1	41	17

## Avvertenze

### Conteggi

[Previous](#) [Top](#) [Next](#)

La grid dove sono riportati i conteggi si popola facendo un doppio clic nell'elenco dell'estrazione a destra sul numero 90 evidenziato

BA	53	4	1	11	9
CA	67	19	47	35	64
FI	13	48	58	39	15
GE	52	87	51	79	67
MI	7	79	84	28	37
NA	26	90	68	82	67
PA	38	57	65	20	56
RO	81	66	45	53	8
TO	29	47	55	78	71
VE	7	29	76	14	15
NZ	17	10	21	29	15

Il conteggio si effettua premendo il pulsantino con raffigurata una calcolatrice (a fianco della lista dei fissi)

	E1	P1	E2	P2	Oper	N1	N2	Ris	Fisso
	4	1	1	2	+	76	33	36	17
P	N° Estr	Data Estraz	1	2	3	4	5		
4	7279	21/03/2026	76	65	70	31	5		
3	7280	24/03/2026	51	16	26	11	48		
2	7281	26/03/2026	60	21	47	15	58		
1	7282	27/03/2026	16	33	75	35	17		
0	7283	28/03/2026	26	90	68	82	67		
<input type="checkbox"/> Aggiunge									
N° C	CC	POS	NEG	IG					
30	29	30	1	1					
Perc	100	103	3	3					

In basso è riportato il riepilogo statistico con il numero delle casistiche, i casi coperti (CC), gli esiti positivi realizzati, i negativi e quelli in gioco.

È riportata anche una percentuale di questi elementi (da notare che la percentuale dei casi positivi può superare il valore 100 in quanto se si selezionano più ruote su cui giocare possono verificarsi esiti doppi)

È presente anche una grid che riporta gli abbinamenti per ambo consigliati

## Avvertenze

N°	Esiti
44	5
1	4
17	4
41	4
66	4
5	3
19	3
22	3
25	3
26	3
32	3
33	3

Dopo una prima elaborazione, magari di tipo manuale è possibile utilizzare un correttore (Fisso) verificandone l'efficacia.

Questa ricerca è molto rapida e si ottiene con pulsante **ELABORA FISSI**.

Nella grid posta sotto questo pulsante apparirà la classifica dei 90 fissi possibili.

Un doppio clic in una qualsiasi riga imposta il valore corrispondente nella lista Fisso ( si può anche selezionare il fisso anche dalla lista omonima)



The screenshot shows a software interface. On the left, there is a 'Fisso' dropdown menu with the value '3' selected. Below it are three buttons: a red '+' button, a red '-' button, and an orange 'X' button. To the right of these buttons is a green button labeled 'ELABORA FISSI'. Below the green button is a table with two columns: 'Num' and 'Esiti'. The table contains the following data:

Num	Esiti
3	14
17	14
22	14
68	14
48	13
61	13

Quindi si procede a ricavare nuovamente la statistica aggiornata col comando **PREVISIONI**.



## Avvertenze

La tabella principale riporta queste informazioni relative al numero selezionato:

Colonna	Significato
<b>Ruota</b>	La ruota di riferimento (in rosso se attive e in blu se disattivate)
<b>R.Att</b>	Il ritardo attuale del numero selezionato
<b>Data. Att</b>	La data di quando il numero è stato estratto l'ultima volta
<b>R. Max</b>	Il ritardo massimo del numero nel periodo selezionato
<b>Data Max</b>	La data in cui è stato riscontrato il ritardo massimo
<b>Pres</b>	Quante volte il numero è stato presente nel periodo in esame
<b>Freq</b>	La frequenza del numero (N° estrazioni / presenze)
<b>Margine</b>	Differenza tra freq. Teorica dell'ambata (18) e quella rilevata. Se minore di zero il numero è in sottofrequenza
<b>N° Valide</b>	Numero di estrazioni valide ai fini dei calcoli (ci sono dei periodi in cui le estrazioni non erano effettuate per tutte le ruote)

La riga **Selezionate** riporta le statistiche relative alle ruote selezionate prese contemporaneamente.

La riga **Tutte** riporta le statistiche relative a tutte le ruote considerate globalmente potete copiare in contenuto della grid con l'apposito pulsante

In alcune colonne sono evidenziati in rosso i valori massimi ed in blu quelli minimi.

Cliccando su una riga si ottengono dei dati relativi alla ruota presente in quella riga che sono presentati nelle liste alla destra.

La prima riporta tutte le estrazioni in cui è comparso il numero analizzato ed i ritardi intercorsi tra due successive presenze di quel numero.

Data = data dell'estrazione, N° E.M = numero indice dell'estrazione dell'archivio modello

La tabellina all'estrema destra riporta le quantità di presenze per classe di ritardo.

In basso è presente un istogramma che riporta nell'asse x le estrazioni comprese nel periodo di analisi definibile con le apposite barre di selezione (**Inizio e Fine**), nell'asse y sono riportati i ritardi del numero selezionato. Il massimo ritardo è evidenziato con relativa data.

# Avvertenze

Scheda elenco

[Previous](#) [Top](#) [Next](#)

Tutto sul 90
✕

Inizio  1945 360 POSIZIONI RILEVAZIONE

7283

Fine  NAZ 720  1  2  3  4  5

1800

Generale							Elenco		
Ruota	N° Estr.	Data Estrazione	1	2	3	4	5	Rit	
BA	7236	07/01/2026	28	16	31	73	84		
BA	7235	05/01/2026	10	12	51	38	50		
BA	7234	03/01/2026	33	13	81	4	8		
BA	7233	02/01/2026	69	48	61	60	29		
BA	7232	30/12/2025	15	65	34	86	47		
BA	7231	29/12/2025	24	10	25	2	22		
BA	7230	27/12/2025	45	24	37	73	76		
BA	7229	24/12/2025	47	74	1	61	54		
BA	7228	23/12/2025	57	90	22	43	26		
BA	7227	20/12/2025	40	53	79	44	62		
BA	7226	19/12/2025	31	29	78	66	61		
BA	7225	18/12/2025	72	48	90	14	52		
BA	7224	16/12/2025	78	53	62	77	16		
BA	7223	13/12/2025	61	81	73	68	78		
BA	7222	12/12/2025	70	88	19	24	79		
BA	7221	11/12/2025	6	84	62	37	14		
BA	7220	09/12/2025	42	21	1	52	49		
BA	7219	06/12/2025	79	69	34	72	33		
BA	7218	05/12/2025	68	16	65	18	61		
BA	7217	04/12/2025	26	22	27	17	55		
BA	7216	02/12/2025	50	29	12	47	73		
BA	7215	29/11/2025	72	81	38	87	2		
BA	7214	28/11/2025	80	75	84	67	37		
BA	7213	27/11/2025	30	6	24	65	34		
BA	7212	25/11/2025	6	33	14	87	73		
BA	7211	22/11/2025	82	8	24	45	37		
BA	7210	21/11/2025	77	70	43	48	85		
BA	7209	20/11/2025	76	70	55	49	27		

Il 90 nelle 5 posizioni

ELENCO

Presenze totali 392

Poziz	Presenze	Percentuale
1	81	20,66
2	83	21,17
3	69	17,60
4	83	21,17
5	76	19,39

## Avvertenze

Nella sezione Il 90 nelle 5 posizioni utilizzando il pulsante **ELENCO** si ottiene la visualizzazione riportata nell'immagine.

Sono elencate tutte le estrazioni nel periodo considerato indipendentemente dalla presenza del numero 90.

Se presente il 90 questo viene evidenziato in verde se la posizione è abilitata, in giallo se la posizione è disabilitata.

Nella piccola grid presente nella sezione sono riportate per ciascuna posizione le relative presenze del numero 90.

Utilizzando il comando **ELENCO 90**, si visualizzeranno esclusivamente le estrazioni della ruota selezionata con il 90 presente nelle posizioni abilitate

The screenshot shows the 'Tutto sul 90' application window. At the top, there are date filters for 'Inizio' (1 07/01/1939) and 'Fine' (7283 28/03/2026). On the right, there are statistics for 'POSIZIONI RILEVAZIONE' (1945, 360, NAZ, 720, 1800) and checkboxes for positions 1 through 5.

The main area is divided into 'Generale' and 'Elenco'. The 'Generale' section contains a table of lottery draws with columns for 'Ruota', 'N° Estr', 'Data Estrazione', and five positions (1-5). The 'Elenco' section on the right shows a list of cities (Bari, Cagliari, Firenze, Genova, Milano, Napoli, Palermo, Roma, Torino, Venezia, Nazionale) and a button labeled 'ELENCO 90'.

Below the 'Elenco' list, there is a section titled 'Il 90 nelle 5 posizioni' with a button labeled 'ELENCO'. Below that, a summary table shows 'Presenze totali' as 431. At the bottom right, a small table provides the following data:

Poziz	Presenze	Percentuale
1	82	19,03
2	93	21,58
3	83	19,26
4	86	19,95
5	87	20,19

## Avvertenze

In questo caso nella colonna Ritardo viene riportato il ritardo del 90 rispetto all'estrazione dove presente precedentemente. La prima riga riporta il ritardo attuale e se evidenziata in giallo indica il ritardo zero cioè che il 90 è presente nell'ultima estrazione.

Le caselle che riportano le scritte 1945, NAZ, 360, 720, 1800 servono per impostare l'inizio della ricerca:

<b>1945</b>	prima estrazione del 1945 (tutte le 10 ruote storiche presenti)
<b>NAZ</b>	L'estrazione con l'introduzione della ruota nazionale
<b>360</b>	Le ultime 360 estrazioni
<b>720</b>	Le ultime 720 estrazioni
<b>1800</b>	Le ultime 1800 estrazioni

Naturalmente è possibile definire liberamente un periodo desiderato con le due barre inizio e fine.

## Avvertenze

Ultimi ritardi

[Previous](#) [Top](#) [Next](#)

Tutto sul 90
✖

Inizio  5484 18/07/2015 1945 360 POSIZIONI RILEVAZIONE  
1800

Fine  7283 28/03/2026 NAZ 720  
1800

1  2  3  4  5

Generale | Elenco | Ultimi ritardi

ELABORA

Ruota	R.Att	N° Est	1	2	3	4	5	6	7	8	9	10
BA	34	289	20	2	37	25	10	76	13	59	0	2
CA	5	208	31	33	2	31	5	18	25	5	28	14
FI	76	243	4	20	6	41	29	0	7	6	14	29
GE	26	114	12	9	15	7	6	3	7	7	10	1
MI	1	218	32	1	5	43	16	21	19	19	1	49
NA	0	182	23	21	9	5	6	2	64	35	0	6
PA	51	193	16	14	0	5	2	41	1	4	36	12
RO	3	275	8	53	18	12	6	26	0	47	26	65
TO	7	125	3	4	7	11	1	32	11	23	8	7
VE	3	236	18	38	3	33	29	22	16	19	10	34
NZ	44	301	52	11	10	30	53	12	0	7	27	44

In questa scheda cliccando sul comando **ELABORA** vengono riportati gli ultimi 10 ritardi del numero 90 per ciascuna ruota.

Viene riportato anche il ritardo attuale e il numero delle estrazioni coinvolte per ciascuna ruota.

Nelle celle sono presenti delle barre percentuali rispetto al valore del ritardo maggiore riscontrato.

La barra di colore verde riporta una situazione normale, il colore viola indica il valore massimo riferito a ciascuna ruota e il colore arancio riporta il valore massimo dell'intera situazione.

Cliccando su un pulsante con i valori da 1 a 11 si presenta la graduatoria che riporta:

Colonna	Significato
1, 2...11	Le ruote analizzate
R.Max	Il ritardo massimo riscontrato nel periodo analizzato
R.Att	Il ritardo attuale
Pres	Le presenze complessive del 90

A destra è presente un riepilogo generale per ciascuna ruota riferito naturalmente al numero 90. I dati si presentano anche in automatico ma se si modificano inizio e fine ricerca potrebbe essere necessario premere il comando ELABORA.

Selezionando una riga nella tabella principale e poi utilizzando il comando **ELABORA RIGA SELEZIONATA**, viene presentata la statistica nella scheda **Ruote selezionate**.

Ad esempio

	BA	GE	PA	NZ							26	26	67
	FI	GE	PA	NZ							26	26	67
	BA	FI	GE	TO							28	7	65
	BA	FI	PA	TO							27	7	74
	BA	FI	TO	NZ							29	7	59

Le ruote selezionate si configureranno automaticamente...



## Avvertenze

Sono elencate tutte le estrazioni dive presente il 90 almeno in una delle ruote selezionate con i ritardi progressivi tra una presenza e la successiva.

La grid Quantità ritardi riporta per ciascun valore di ritardo riscontrato la relativa quantità riscontrata.

Nella grid Posizioni sono riportate le presenze del numero 90 in ogni posizione.

La grid posta sotto il comando **ELABORA** riporta le presenze del 90 per 18, 36, 90, 180, e 360 estrazioni

Nella riga **FRE** è riportato il valore delle presenze riscontrato.

La riga **Stat** riporta il valore statistico di riferimento delle presenze.

La riga **+ -** identifica se è in corso una norma frequenza (=), una super frequenza (++) e una sotto frequenza (--)

Le righe **Inizio** e **Fine** riportano i periodi di estrazioni esaminati.

La schematizzazione grafica in basso suddivisa in periodi di 18 estrazione per complessive 360 estrazioni riporta le presenze del 90 nelle ruote analizzate (segmenti rossi)  
nella riga in basso sono evidenziati i periodi di 18 estrazioni.

## Avvertenze

### Numeri assenti

[Previous](#) [Top](#) [Next](#)

Elenco numeri assenti		7283 del 28/03/2026		BA CA FI GE MI NA PA RO TO VE NZ												ELABORAZIONE																																
0	2	3	5	6	7	8	10	12	14	16	17	18	20	21	22	23	24	25	26	27	28	29	30	31	32	33	34	36	37	38	40	41	42	43	44	45	46	49	50	54	55	56	57	59	60	61	62	63
1	2	3	5	6	8	10	12	16	20	21	22	24	25	26	27	28	30	31	32	33	36	37	38	40	41	42	43	44	45	46	49	54	55	56	57	59	60	61	62	63	65	69	70	71	72	73	74	76
2	3	6	8	10	12	16	20	21	24	25	27	28	30	31	32	36	37	38	41	42	43	45	46	54	55	56	57	60	62	63	65	70	71	72	74	76	78	80	81	82	84	89	90					
3	3	6	8	10	12	16	20	21	25	30	32	36	37	38	41	42	45	54	55	56	57	60	63	65	70	71	74	76	78	80	81	82	84	89	90													
4	3	8	10	12	16	20	30	32	37	38	41	42	45	54	55	57	63	65	70	71	74	78	80	82	90																							
5	3	8	10	12	20	30	32	37	38	42	45	57	63	65	70	71	74	78	80																													
6	3	8	10	20	30	32	38	42	45	57	63	65	70	71	74	78	80																															
7	3	8	10	20	30	32	42	45	57	63	65	70	71	78	80																																	
8	3	8	10	20	32	42	45	63	70	71																																						
9	3	8	10	20	32	45	63	70																																								
10	3	8	10	20	32	45	70																																									
11	3	8	10	20	32	45	70																																									
12	8	10	20	32	45	70																																										
13	8	10	20	32	45	70																																										
14	8	10	20	32	70																																											
15	8	10	20	70																																												
16	8	10	20																																													
17	8	20																																														
18	8	20																																														
19	8	20																																														
20	8	20																																														

1	2	3	4	5	6	7	8	9	10	11	12	13	14	15	16	17	18	19	20	21	22	23	24	25	26	27	28	29	30
31	32	33	34	35	36	37	38	39	40	41	42	43	44	45	46	47	48	49	50	51	52	53	54	55	56	57	58	59	60
61	62	63	64	65	66	67	68	69	70	71	72	73	74	75	76	77	78	79	80	81	82	83	84	85	86	87	88	89	90

Questo modulo può esservi utile per valutare eventuali numeri da giocare.

Relativamente alle ruote selezionate, vengono mostrati i numeri assenti nelle estrazioni degli ultimi 20 concorsi più l'estrazione di riferimento.

È come un tabellone analitico dove nella riga qualificata con valore **0 (zero)** sono eliminati dall'elenco i numeri sortiti nell'estrazione di riferimento, poi nella estrazione precedente (riga 1) sono eliminati ancora i numeri estratti in quell'estrazione, e così via sino ad un massimo di 20 estrazioni indietro.

Naturalmente più estrazioni saranno coinvolte e minore sarà il quantitativo di numeri assenti.

Selezionando una riga vengono evidenziati in una ulteriore grid i numeri assenti sino all'estrazione retroattiva selezionata.

I numeri non evidenziati sono quelli sorteggiati sino a quell'estrazione

C'è chi tende a considerare più probabili i numeri che appartengono a questo elenco. La valutazione e la quantità di numeri assenti dipende anche da quante ruote sono selezionate.

Sotto è riportata la situazione con tutte le 11 ruote selezionate dove dopo 11 estrazioni retroattive (+ quella di riferimento) tutti i 90 numeri sono stati estratti.



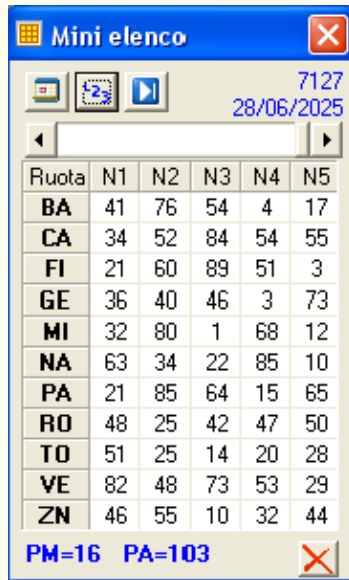

Ruota	N1	N2	N3	N4	N5
BA	41	76	54	4	17
CA	34	52	84	54	55
FI	21	60	89	51	3
GE	36	40	46	3	73
MI	32	80	1	68	12
NA	63	34	22	85	10
PA	21	85	64	15	65
RO	48	25	42	47	50
TO	51	25	14	20	28
VE	82	48	73	53	29
ZN	46	55	10	32	44

PM=16 PA=103

Fa sempre comodo avere a disposizione un visualizzatore delle estrazioni.

I pulsanti per navigare nell'archivio sono già stati descritti.

Cliccando nelle celle queste si evidenziano